

Halsnæs Vand / Halsnæs Spildevand  
(Bestyrelsesmøde Halsnæs Spildevand A/S og  
Halsnæs Vand A/S)

13-12-2023 15:00 - 16:00

Halsnæs Forsyning, Havnevej 8, 3300 Frederiksværk

## Indhold

|   |    |
|---|----|
| Punkt 1: Bestyrelsens indledende punkt                          | 1  |
| Beslutning for Punkt 1: Bestyrelsens indledende punkt           | 1  |
| Punkt 2: Referat fra sidste møde                                | 2  |
| Beslutning for Punkt 2: Referat fra sidste møde                 | 3  |
| Punkt 3: Godkendelse af dagsorden                               | 4  |
| Beslutning for Punkt 3: Godkendelse af dagsorden                | 5  |
| Punkt 4: Orientering fra formand og direktion                   | 6  |
| Beslutning for Punkt 4: Orientering fra formand og direktion    | 7  |
| Punkt 5: Anlægs- og investeringsplan                            | 8  |
| Beslutning for Punkt 5: Anlægs- og investeringsplan             | 9  |
| Punkt 6: Økonomirapportering                                    | 10 |
| Beslutning for Punkt 6: Økonomirapportering                     | 11 |
| Punkt 7: Nøgletaloversigt                                       | 12 |
| Beslutning for Punkt 7: Nøgletaloversigt                        | 13 |
| Punkt 8: Betalingsvedtægt Halsnæs Spildevand A/S                | 14 |
| Beslutning for Punkt 8: Betalingsvedtægt Halsnæs Spildevand A/S | 15 |
| Punkt 9: Låneanmodning Halsnæs Spildevand A/S                   | 16 |
| Beslutning for Punkt 9: Låneanmodning Halsnæs Spildevand A/S    | 17 |
| Punkt 10: Låneanmodning Halsnæs Vand A/S                        | 18 |
| Beslutning for Punkt 10: Låneanmodning Halsnæs Vand A/S         | 19 |
| Punkt 11: Mødeplan 2024   | 20 |
| Beslutning for Punkt 11: Mødeplan 2024                          | 21 |
| Punkt 12: Offentlighed  | 22 |
| Beslutning for Punkt 12: Offentlighed                           | 23 |
| Punkt 13: Eventuelt   | 23 |
| Beslutning for Punkt 13: Eventuelt                              | 23 |
| Punkt 14: Underskriftsark                                       | 24 |

## **Punkt 1: Bestyrelsens indledende punkt**

### **Beslutning for Punkt 1: Bestyrelsens indledende punkt**

Intet til dette punkt.

## Punkt 2: Referat fra sidste møde



Referatet fra sidste bestyrelsesmøde, 11. oktober 2023, er godkendt og underskrevet.

**Direktionen indstiller, at:**

- Referatet tages til efterretning.

## **Beslutning for Punkt 2: Referat fra sidste møde**

Referatet blev taget til efterretning.

# Godkendelsesark

**Mødedato** 11. oktober 2023

**Møde**

Bestyrelsesmøde Halsnæs Spildevand A/S og  
Halsnæs Vand A/S

**Udvalg** Halsnæs Vand / Halsnæs  
Spildevand

**Dagsordenpunkt** 12 - Underskriftsark

**Bruger**

Anja Rosengreen  
Frank Brodersen  
Jacob Kaae Lind Nordqvist  
John Eriksen  
Sune Impgaard Schou  
Sune Søndergaard Raunkjær  
Thomas Møller Nielsen  
Thue Lundgaard  
Torben Hedelund

**Status**

Godkendt  
Godkendt  
Godkendt  
Godkendt  
Godkendt  
Godkendt  
Godkendt  
Godkendt  
Godkendt

**Dato for godkendelse**

12. oktober 2023  
26. oktober 2023  
12. oktober 2023  
14. oktober 2023  
4. december 2023  
17. oktober 2023  
30. oktober 2023  
25. oktober 2023  
24. oktober 2023

### Punkt 3: Godkendelse af dagsorden



**Direktionen indstiller, at:**

- Dagsordenen godkendes.

## **Beslutning for Punkt 3: Godkendelse af dagsorden**

Dagsordenen blev godkendt.



## Punkt 4: Orientering fra formand og direktion



### **Halsnæs Spildevand A/S og Halsnæs Vand A/S**

#### **Status på strategiske projekter**

Opfølgning på Strategi 2030 med en status på strategiske projekter er vedlagt i bilag.

#### **Direktionen indstiller, at:**

- Orienteringen tages til efterretning.

## **Beslutning for Punkt 4: Orientering fra formand og direktion**

På kommende møder orienteres under de strategiske projekter om økonomi for sommerhuskloakeringen samt om uvedkommende vand.

Orienteringen blev taget til efterretning.

## Bilag til orientering fra formand og direktion

### Opfølgning på Strategi 2030 - Status på strategiske projekter

#### Masterplan – Klimatilpasning og kloakrenovering Hundested by

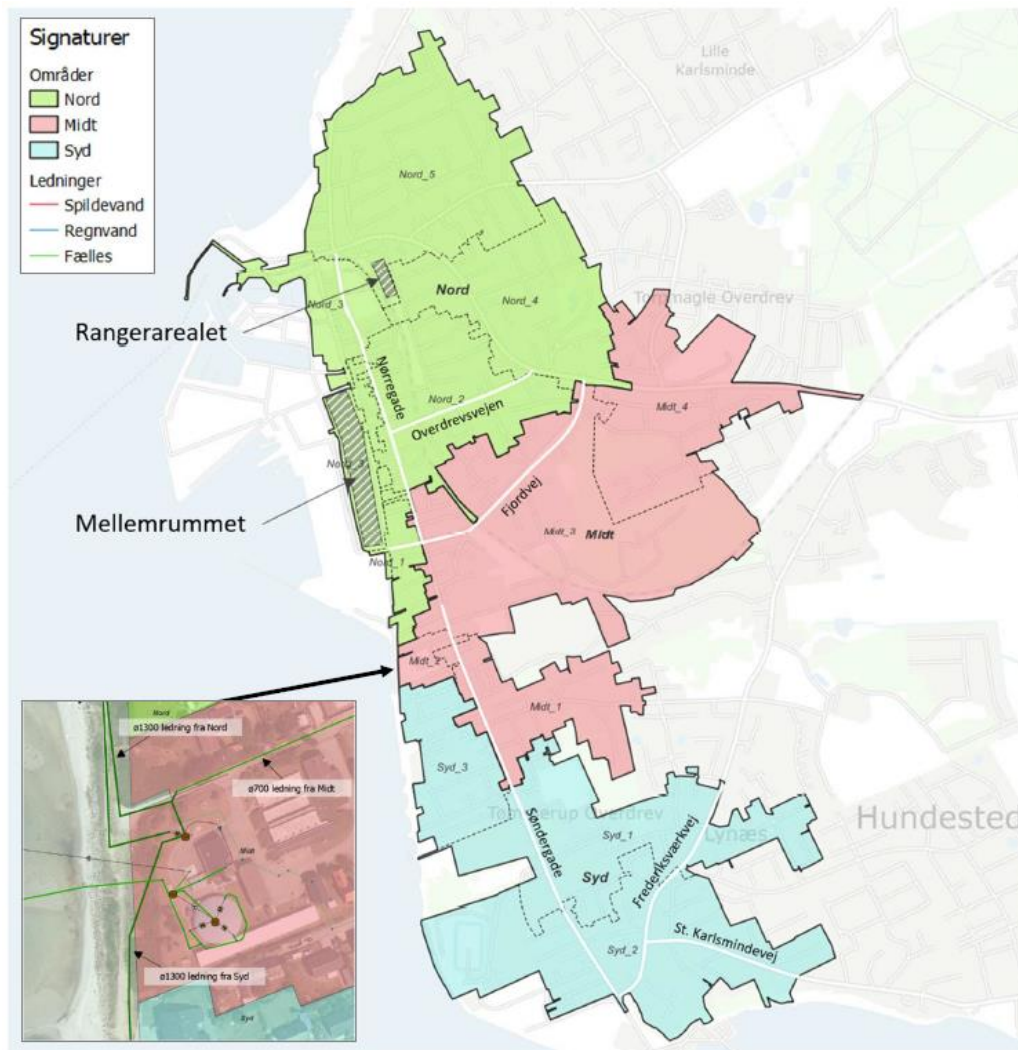

Arbejdet med klimatilpasning og kloakrenovering i Hundested fortsætter som planlagt med vores partnere NCC og EnviDan.

Masterplanen for projektet færdiggøres i december 2023 og dispositionsforslag (skitse over løsningsmuligheder baseret på hydraulik og geografiske forhold) for område SYD færdiggøres primo 2024.

Pt. arbejdes der på to anlægsprojekter:

- Fyrrehegnet, som er næsten færdigt, der mangler kun retablering af vej.
- Porthusvej, som forventes færdig i december.

Der detailprojekteres to konkrete projekter med ledningsarbejde til gennemførelse i 2024:

- S3P15 - SYD3
- S2P16 - Bådstræde



Vi er i gang med planlægning af flere projekter:

- M3Px - Skolegade (forhindre vand i kældre), evt. bassinløsning.
- Projektforslag S1 og S2.
- Dispositionsforslag NORD.
- Bassin SYD.

Vi har tæt dialog med myndighederne, herunder har vi månedlige møder med Halsnæs Kommune om både de konkrete projekter og den samlede klimatilpasnings- og renoveringsindsats for byen. De væsentligste fokusområder er:

- VVM-screening
- Udledningstilladelse
- Vejmyndigheder, ift. nedsivning, vejbede mm.

De væsentligste risici for projektet i øjeblikket er om der defineres nye krav til udledningstilladelsen og om der kommer krav om en VVM-undersøgelse.

### **Masterplan - Sommerhuskloakering**

Projektet er i planlægnings og undersøgelsesfasen, og der er udarbejdet dispositionsforslag. Vi forventer at begynde anlægsarbejdet i det første område, Liseleje, i august 2024.

Der blev afholdt borgermøde d. 15. september og vi har planlagt næste møde d. 18. marts 2024.

Vi har dialog med Halsnæs Kommune om tillæg til spildevandsplanen, da en række grundejere har anmodet om at blive inkluderet i projektet. Vi forventer at søge alle myndighedstilladelser søges i starten af det nye år.

Væsentligste risiko for projektet i øjeblikket er omfanget af indtrængende vand i anlægsfasen (grundvand og regnvand).

### **Masterplan – Kapacitet på Melby Renseanlæg**

Projektet er påbegyndt som planlagt, men de indledende undersøgelser viser et behov for at gennemføre yderligere undersøgelser, bl.a. ift. kommende skærpede krav til rensning for at kunne udarbejde en endelig anbefaling for det videre arbejde for at sikre den fremtidige kapacitet på Melby Renseanlæg. Denne anbefaling forventes færdig medio 2024.

## Punkt 5: Anlægs- og investeringsplan



### Halsnæs Spildevand A/S

#### Status på anlægs- og investeringsplan og/eller godkendelse af ændringer til godkendte anlægsbudgetter pr. 31/10/23.

Vi har skærpet projektmodellen så det kun er akutte, ikke-forudsete anlægsinvesteringer der ligger under "Driftsinvesteringer". Der er derfor flyttet en række projekter fra "Driftsinvesteringer" op i selve anlægsplanen, under de respektive projektfaser.

Ligeledes har vi udfaset "Forundersøgelser" og lægger disse projekter i projektfase 1 "Idefasen".

Puljen "Reinvesteringer" kører fortsat videre da vi i Spildevand har så mange anlægsaktiver, der løbende renoveres for større beløb, men ikke er enkeltstående projekter.

På baggrund af disse ændringer er der i anlægsplanen rykket rundt på en række projekter.

#### Afsluttede projekter:

- Lynæs, Kystsikring af ledningen. Projektet er afsluttet med et forbrug på 1.561.185 kr.
- Ni projekter er flyttet fra "Driftsinvesteringer" og afsluttet med et samlet forbrug på 1.225.867 kr. Projekterne fremgår enkeltvis i bilaget.
- Opfølgning på anlægssager. Projektet er blevet driftsført med 317.738 kr., da posterne ikke kunne specificeres på et enkelt anlæg.

#### Ændring/bemærkning til igangværende anlægsprojekter

- Kapacitetsoptimering af Melby Renseanlæg. Vi ønsker at hæve budgettet til 5 mio. kr. i 2024 til at gennemføre yderligere undersøgelser for at kunne udarbejde en endelig anbefaling af det videre arbejde for at sikre kapaciteten på Melby Renseanlæg. Denne anbefaling forventes færdig medio 2024.
- Liseleje - Maglemosegrøften – nykloakering. På baggrund af et indledende anlægsoverslag, hvor også priser fra Odsherred Forsynings erfaringer med lignende projekter er anvendt, justeres det forventede budget for projektet fra 20 til 40 mio. kr.
- Ølsted. Kildemoseparken. Der søges om samlet set 9 mio. kr., heraf 6,5 mio. kr. i 2024. Projektet omhandler en sikring af ejendommene i Kildemoseparken mod oversvømmelse og spildevand i husene. Projektet har været i gang i over 10 år, og har arbejdet med mange forskellige løsningsforslag, men vi er nu kommet frem til en holdbar løsning. Anlægsarbejdet forventes igangsat i foråret 2024.
- Ølsted - H.J. Henriksens Vej – Byggemodning. Der søges om samlet 21,2 mio. kr. Projektet har været præget af en række ekstraomkostninger pga. meget store brokker og affald i jorden på grunden. Der har samtidig været byggestop undervejs, som har forsinket arbejdet. Byggeriet er nu i gang igen, og vi er næsten færdige med kloakering på området. Regnvandshåndteringen løses med etablering af et regnvandsbassin, der kan lede til en nærliggende å, hvor vi har lavet en aftale med det lokale pumpelaug. Det resterende arbejde er projektering og anlæg af ledninger nord for jernbanen.
- Gennemgang af overløb Strandgade. Der søges om et samlet budget på 6 mio. kr. til reduktion af overløb. Den endelige løsning er ikke fastlagt, men det bliver enten separatkloakering eller en bassinløsning.
- HU M1P10 Fyrrehegnet/Porthusvej. Der søges om en samlet budget på 6 mio. kr. da projekterne på Fyrrehegnet og Porthusvej hver er på 3 mio. kr. Porthusvej er inkluderet i samme anlægssag, da anlægsarbejdet konkret er i samme område og hænger sammen.

#### Nye anlægsprojekter

Projektfase 1:

- Helhedsplan Magleblæk. Der søges om 500 t.kr. til omlægning af spildevandsvandledninger. Projekt kører sammen med Vand.

- Grimstrup Quality Pellets Kloakering. Vi søger om 1 mio. kr. til indledende undersøgelser af den konkrete løsning.
- HU - Bassin BS1 ved Fortvej. Der søges om 800 t.kr. til hydrauliske beregninger, VVM-screening, indledende projektering og dialog med lodsejere.

#### Projektfase 2:

- Kastanie Alle 2 nye stik og 40 m hovedledning. Der søges om 600 t.kr.
- Torupvejen - Uvedkommende vand. Der søges om 1 mio. kr. til undersøgelser og løsning på problemer med uvedkommende vand.
- Overordnet styringsstrategi. Der søges om 500 t.kr. til udvikling af en strategi, der skal gøre os i stand til at udnytte ledig kapacitet i systemet når det belastes lokalt.
- Uvedkommende vand, analyse af muligheder. Der søges om 1,2 mio. kr. til en overordnet analyse af muligheder for håndtering af uvedkommende vand i vores samlede ledningsystem.
- Vinderød – Lugtproblemer. Der søges om 1,6 mio. kr. til håndtering af lugtproblemer i området.
- Elmevej. Kloakreovering. Der søges om 500 t.kr. til renovering.
- Frederiksværk Skole - renovering af bassin. Der søges om 600 t.kr. til renovering af bassin.
- Vinderød. Uvedkommende vand. Der søges om 1,5 mio. kr. til undersøgelser og løsning på problemer med uvedkommende vand.
- Hundested. Ullerup Å. Reguleringsprojekt. Der søges om 2 mio. kr. Halsnæs Kommune har udarbejdet en robusthedsanalyse af Ullerup Å systemet, som har betydet at vores udledning fra regnvandsbassinene i den nordlige del af Hundested må forventes ændret, da der skal etableres yderligere forsinkelse. Dette betyder at bassinerne skal udvides. Der ønskes etableret et naturskønt område ifm. udvidelsen af bassinerne så der kan etableres et bynært miljø, til glæde for mennesker og biodiversiteten. Projektet udarbejdes i tæt samarbejde med kommunen og anslås til samlet at koste 10 mio. kr.
- HU udledningstilladelse. Der søges om 800 t.kr. til projektering ifm. eventuel ændring af vilkår i udledningstilladelsen.
- HU Dispositionsforslag NORD. Der søges om 1,5 mio. kr. til udarbejdelse af dispositionsforslag (skitse over løsningsmuligheder baseret på hydraulik og geografiske forhold).

#### Projektfase 3:

- HU - S2P16 – Bådstræde. Der søges om 10 mio. kr. til ledningsarbejde ifm. klimatilpasning og sanering.
- HU - S3P15 - SYD3. Der søges om 20 mio. kr. til ledningsarbejde i Lynæs, syd for Hundested Pumpestation, ifm. klimatilpasning og sanering.

#### Projektfase 4:

- Masterplan – sommerhuskloakering. Der søges om 1 mio. kr. til udvikling af masterplan for senere faser i sommerhuskloakeringen (langs Roskilde Fjord), baseret på erfaringerne fra første fase i Liseleje.

## Halsnæs Vand A/S

### Status på anlægs- og investeringsplan og/eller godkendelse af ændringer til godkendte anlægsbudgetter pr. 31/10/2023.

Vi har skærpet projektmodellen så det kun er akutte, ikke-forudsete anlægsinvesteringer der ligger under "Driftsinvesteringer". Der er derfor flyttet en række projekter fra "Driftsinvesteringer" op i selve anlægsplanen, under de respektive projektfaser.

Ligeledes har vi udfaset "Forundersøgelser" og lægger disse projekter i projektfase 1 "Idefasen".

På baggrund af disse ændringer er der i anlægsplanen rykket rundt på en række projekter.

### Afsluttede projekter

- Brud på ledning under Arresø kanal v. broen/Hillerødvej. Projektet er aktiveret da arbejdet blev udført i 2021 med et forbrug på 427.913 kr. Der udestår fortsat omkostninger til retablering, som deles ligeligt med Skov- og Naturstyrelsen samt Vejdirektoratet. Det er Skov- og Naturstyrelsen der har ansvaret for det resterende arbejde.
- Ny mekanisk/el installation borer. Projektet er afsluttet med et forbrug på 382.133 kr.
- Envidrift vedligeholdelsessystem. Projektet er blevet driftsført med 138.420,68 kr., da det bestod af 1-årige licenser som ikke kan afskrives over flere år samt omkostninger til forundersøgelser og workshops/uddannelse, som heller ikke kan afskrives over flere år.
- BNBO arbejde. Projektet er blevet driftsført med 299.226,83 kr., da det primært bestod af driftsomkostninger samt omkostninger, som ikke sikkert kunne fordeles til andre relevante projekter.

### Ændring/bemærkning til igangværende anlægsprojekter

- Auderød, Nordhusvej, Vandforsyning: Der er gennemført udbud, men anlægsarbejdet påbegyndes først i januar 2024 da vi afventer en række myndighedsgodkendelser.

### Nye anlægsprojekter

Projektfase 1:

- Helhedsplan Magleblæk. Der søges om 500 t.kr. til omlægning af vandledninger.
- Kildepladsundersøgelse. Flyttet fra Forundersøgelser til idefasen. Der søges om 600 t.kr. til at kortlægge, hvor der skal etableres nye kildepladser og tilhørende indvindingsboringer med henblik på sikring af den fremtidige drikkevandsressource.
- Vandstrategi. Flyttet fra Forundersøgelser til idefasen. Der søges om 420 t.kr. til udarbejdelse af en renoveringsplan for ledningsnettet.
- Renovering af Kappelhøj Vandværk. Der søges om 150 t.kr. til at udarbejde renoveringsplan for Kappelhøj Vandværk.
- Antennenetværk til Store Havelse Strand området. Der søges om 1 mio. kr. til opsætning af antennenetværk i området. Kunderne i det tidligere Store Havelse Strand Vandværk har ikke antennenetværk, hvilket betyder at vi ikke kan timeaflyse vandmålerne. Projektet gennemføres for at sikre ensartet serviceniveau og for at skabe et korrekt datagrundlag

### Direktionen indstiller, at:

- Anlægs- og investeringsplanen for Halsnæs Spildevand A/S og Halsnæs Vand A/S godkendes.

## **Beslutning for Punkt 5: Anlægs- og investeringsplan**

Bestyrelsen orienteres om resultatet af den aktuelle sag om, hvem der skal afholde omkostningerne til ledningsomlægningen på Magleblík i forbindelse etablering af padelbaner.

Anlægs- og investeringsplanen blev godkendt.



| Sagsnavn  | Forventet budget   | Godkendt budget 21/6-23 | Ikendt budgetanmodning 11/10-23 | Ny budgetanmodning 13/12-23 | Akk. forbrug tidl. år | Forbrug 2023      | Forbrug i alt     | Budget 2023       | Budget 2024       |
|---|--------------------|-------------------------|---------------------------------|-----------------------------|-----------------------|-------------------|-------------------|-------------------|-------------------|
| <b>1 - Idefasen</b>   |                    |                         |                                 |                             |                       |                   |                   |                   |                   |
| Kapacitetsoptimering af Melby Renseanlæg                      |                    | 500.000                 |                                 | 5.000.000                   | 37.520                | 151.869           | 189.389           | 462.480           | 4.500.000         |
| Helhedsplan Magleblæk   |                    |                         |                                 | 500.000                     |                       |                   |                   | 100.000           | 400.000           |
| Grimstrup Quality Pellets Kloakering                          |                    |                         |                                 | 1.000.000                   |                       | 62.278            | 62.278            | 100.000           | 900.000           |
| HU - Bassin BS1 ved Fortvej                                   |                    |                         |                                 | 800.000                     |                       |                   |                   |                   | 800.000           |
| <b>2 - Planlægning og undersøgelsesfasen</b>                  |                    |                         |                                 |                             |                       |                   |                   |                   |                   |
| Byårsgård Camping. Kloakering af ejendomme. (EL01)            | 7.500.000          | 7.500.000               |                                 |                             | 386.613               | 173.577           | 560.190           | 400.000           | 6.713.387         |
| Kastaniealle 2 nye stik og 40 m hovedledning                  | 600.000            |                         |                                 | 600.000                     |                       | 23.426            | 23.426            | 50.000            | 550.000           |
| Liseleje - Maglemosegrøften - nykloakering                    | 40.000.000         | 4.000.000               |                                 |                             | 437.610               | 1.686.999         | 2.124.609         | 2.500.000         | 1.500.000         |
| HU udledningstilladelse                                       |                    |                         |                                 | 800.000                     |                       |                   |                   |                   | 800.000           |
| Torupvejen - Uvedkommende vand                                |                    |                         |                                 | 1.000.000                   | 78.039                | 35.821            | 113.860           | 300.000           | 700.000           |
| Overordnet styringsstrategi                                   |                    |                         |                                 | 500.000                     | 311.313               | 8.075             | 319.388           |                   | 500.000           |
| Uvedkommende vand, Analyse af muligheder                      |                    |                         |                                 | 1.200.000                   | 479.017               | 55.456            | 534.472           | 120.983           | 600.000           |
| Vinderød - Lugtproblemer                                      |                    |                         |                                 | 1.600.000                   | 334.815               | 73.785            | 408.600           | 265.186           | 1.000.000         |
| HU Dispositionsforslag NORD                                   |                    |                         |                                 | 1.500.000                   |                       |                   |                   |                   | 1.500.000         |
| Gennemgang af overløb. Strandgade                             |                    |                         | 1.000.000                       | 6.000.000                   | 435.557               | 169.426           | 604.982           | 564.444           | 5.000.000         |
| Elmevej. Kloakrenovering                                      |                    |                         |                                 | 500.000                     |                       |                   |                   | 200.000           | 300.000           |
| Frederiksværk classens dige omlægning af regnsvands ledningen |                    |                         | 2.500.000                       |                             | 151.658               | 10.507            | 162.165           | 348.342           | 2.000.000         |
| Frederiksværk Skole - renovering af bassin                    |                    |                         |                                 | 600.000                     | 50.976                | 73.882            | 124.858           | 99.024            | 450.000           |
| Hundested - Lynæs Søpark - Regnsvandshåndtering               | 1.500.000          | 1.500.000               |                                 |                             |                       | 73.811            | 73.811            | 100.000           | 1.400.000         |
| Vinderød. Uvedkommende vand                                   |                    |                         |                                 | 1.500.000                   | 42.048                | 80.403            | 122.451           | 157.952           | 1.300.000         |
| Hundested. Ullerup Å. Reguleringsprojekt                      | 10.000.000         |                         |                                 | 2.000.000                   | 166.068               | 740.760           | 906.828           | 833.932           | 1.000.000         |
| <b>3 - Detail og udbudsfasen</b>                              |                    |                         |                                 |                             |                       |                   |                   |                   |                   |
| Ølsted. Kildemoseparken                                       | 9.000.000          | 3.900.000               |                                 | 9.000.000                   | 1.960.462             | 558.944           | 2.519.406         | 639.538           | 6.400.000         |
| HU - S2P16 - Bådstræde  |                    |                         |                                 | 10.000.000                  |                       |                   |                   |                   | 10.000.000        |
| HU - S3P15 - SYD3   |                    |                         |                                 | 20.000.000                  |                       |                   |                   |                   | 20.000.000        |
| <b>4 - Anlægsfasen</b>  |                    |                         |                                 |                             |                       |                   |                   |                   |                   |
| HU - N5P2 - Ved Skansen                                       | 4.500.000          | 4.500.000               |                                 |                             | -                     | 3.229.675         | 3.229.675         | 4.400.000         | 100.000           |
| Kregme - Hillerødvej - kloakomlægning                         | 1.800.000          | 1.800.000               | 3.750.000                       |                             | 131.405               | 3.434.145         | 3.565.550         | 3.750.000         |                   |
| Kregme Syd - flytning af fællesledning                        | 3.000.000          | 3.000.000               |                                 |                             | 113.021               | 121.847           | 234.868           | 2.886.979         |                   |
| Renovering af regnsvandsbassiner                              | 8.875.000          | 8.875.000               |                                 |                             | 217.837               | 1.099.330         | 1.317.167         | 8.657.164         |                   |
| HU M1P10 Fyrrehegnet/porthusvej                               |                    |                         | 3.000.000                       | 6.000.000                   |                       | 2.164.221         | 2.164.221         | 5.000.000         | 1.000.000         |
| HU - S1P12 - Kirkegade  |                    |                         | 2.000.000                       |                             |                       | 1.528.869         | 1.528.869         | 1.950.000         | 50.000            |
| HU - bassin Rangerterræn                                      | 50.000.000         | 5.000.000               |                                 |                             |                       | 251.490           | 251.490           | 300.000           |                   |
| Ny fortrådning og tavler Melby Renseanlæg                     | 500.000            | 500.000                 | 1.600.000                       |                             | 137.460               | 294.352           | 431.812           | 1.462.540         |                   |
| Ølsted - H.J. Henriksens Vej - Byggemodning                   | 15.600.000         | 15.600.000              | 15.600.000                      | 21.200.000                  | 437.349               | 6.284.287         | 6.721.636         | 14.762.651        | 6.000.000         |
| HU - Masterplan   | 18.000.000         | 7.300.000               | 18.000.000                      |                             |                       | 16.597.571        | 16.597.571        | 18.000.000        |                   |
| Masterplan - sommerhuskloakering                              | 1.000.000          |                         |                                 | 1.000.000                   |                       | 29.627            | 29.627            | 500.000           | 500.000           |
| <b>5 - Afslutningsfasen</b>                                   |                    |                         |                                 |                             |                       |                   |                   |                   |                   |
| Lynæs, Kystsikring af ledningen                               | 1.850.000          | 1.850.000               |                                 |                             | 288.815               | 1.073.438         | 1.362.253         | 1.561.185         | Afsluttet         |
| Karsemosen. Udskiftning af styring til PST                    |                    |                         |                                 |                             | 5.333                 | 1.700             | 7.033             |                   |                   |
| Liseleje: Hyllingebjerg oppumpningsbrønd                      |                    |                         |                                 |                             | 552.269               | 0                 | 552.269           |                   | Afsluttet         |
| Flytning af el-installation på F13 - Havnevej 6B              |                    |                         |                                 |                             | 22.593                | 0                 | 22.593            |                   | Afsluttet         |
| Hovedrenovering af V06 - Fredlygårdsvej PST                   |                    |                         |                                 |                             | 177.422               | 0                 | 177.422           |                   | Afsluttet         |
| Opdatering og CE-mærkning af kraner på melby rens             |                    |                         |                                 |                             | 0                     | 30.109            | 30.109            |                   | Afsluttet         |
| Melby Rens ny FeCl3 pumpe optimeret med profibus              |                    |                         |                                 |                             | 0                     | 67.741            | 67.741            |                   | Afsluttet         |
| Teknisk vand på Hundested Pumpestation                        |                    |                         |                                 |                             | 31.871                | 572.944           | 604.814           |                   |                   |
| Ventilation på Hundested pumpestation                         |                    |                         |                                 |                             | 80.390                | 0                 | 80.390            |                   | Afsluttet         |
| Pumpevaskehal Hundested PST                                   |                    |                         |                                 |                             | 31.842                | 850               | 32.692            |                   | Afsluttet         |
| Vibrationsmålere på afskærende trykledning fra Hundested      |                    |                         |                                 |                             | 72.672                | 39.325            | 111.997           |                   | Afsluttet         |
| Frederiksværk - Dyssevænget - Spildevand                      |                    |                         |                                 |                             | 391.126               | 0                 | 391.126           |                   |                   |
| Ølsted_Viebjergvej_4-6_omkobling af stikledning               |                    |                         |                                 |                             | 28.064                | 2.756             | 30.820            |                   |                   |
| Ølsted-Melby styringsbeskrivelse                              |                    |                         |                                 |                             | 34.492                | 0                 | 34.492            |                   |                   |
| Frederiksværk - Skovbakken - Spildevand i regnsvandsledn.     |                    |                         |                                 |                             | 149.965               | 689               | 150.654           |                   | Afsluttet         |
| HU - N5P1 - Ll. Karlsmindvej                                  | 7.500.000          | 7.500.000               | 12.500.000                      |                             | -                     | 11.027.131        | 11.027.131        | 12.250.000        | 250.000           |
| <b>Driftsinvesteringer (årlig pulje)</b>                      |                    | <b>1.600.000</b>        | <b>2.500.000</b>                |                             |                       | <b>1.608.975</b>  | <b>1.684.200</b>  | <b>2.500.000</b>  | <b>2.000.000</b>  |
| <b>Reinvestering (årlig pulje)</b>                            |                    | <b>10.000.000</b>       |                                 |                             |                       | <b>7.224.169</b>  | <b>7.290.663</b>  | <b>10.000.000</b> | <b>11.000.000</b> |
| <b>Total</b>  | <b>181.225.000</b> | <b>84.925.000</b>       | <b>62.450.000</b>               | <b>94.400.000</b>           | <b>19.451.913</b>     | <b>49.112.902</b> | <b>68.706.534</b> | <b>95.222.398</b> | <b>92.213.387</b> |

| Sagsnavn  | Forventet budget | Godkendt budget 21/6-23 | Godkendt budgetanmodning 11/10-23 | Ny budgetanmodning 13/12-23 | Akk. forbrug tidl. år | Forbrug 2023     | Forbrug i alt    | Budget 2023      | Budget 2024      |
|---|------------------|-------------------------|-----------------------------------|-----------------------------|-----------------------|------------------|------------------|------------------|------------------|
| <b>1 - Idefasen</b>                                     |                  |                         |                                   |                             |                       |                  |                  |                  |                  |
| Helhedsplan Magleblak                                   |                  |                         |                                   | 500.000                     |                       |                  |                  |                  | 500.000          |
| Kildepladsundersøgelse                                  |                  |                         |                                   | 600.000                     | 453.718               | 131.608          | 585.326          | 146.282          |                  |
| Vandstrategi  |                  |                         |                                   | 420.000                     |                       | 213.990          | 213.990          | 220.000          | 200.000          |
| Renovering af Kappelhøj Vandværk                        |                  |                         |                                   | 150.000                     |                       |                  |                  |                  | 150.000          |
| Antennenetværk til Store Havelse Strand området         |                  |                         |                                   | 1.000.000                   |                       |                  |                  |                  | 1.000.000        |
| <b>2 - Planlægning og undersøgelsesfasen</b>            |                  |                         |                                   |                             |                       |                  |                  |                  |                  |
| Udskiftning af rør i Maglevej Højdebeholder             | 150.000          | 150.000                 |                                   |                             | 1.620                 | -                | 1.620            |                  | 150.000          |
| <b>3 - Detail og udbudsfasen</b>                        |                  |                         |                                   |                             |                       |                  |                  |                  |                  |
| Auderød, Nordhusvej, Vandforsyning                      | 1.000.000        | 1.000.000               | 2.000.000                         |                             |                       | 133.319          | 133.319          | 200.000          | 1.800.000        |
| <b>4 - Anlægsfasen</b>                                  |                  |                         |                                   |                             |                       |                  |                  |                  |                  |
| Ølsted - Byggemodning - H.J. Henriksens Vej             | 1.600.000        | 1.600.000               |                                   |                             | 244.786               | 376.510          | 621.296          | 1.355.214        |                  |
| Renovering råvandsledninger                             | 1.900.000        | 1.900.000               |                                   |                             | 982.037               | 117.794          | 1.099.832        | 917.963          |                  |
| <b>5 - Afslutningsfasen</b>                             |                  |                         |                                   |                             |                       |                  |                  |                  |                  |
| Vinderød omlægning af vandledning.                      | 500.000          | 500.000                 |                                   |                             |                       | 497.367          | 497.367          | 500.000          |                  |
| Brud på ledning under Arresø kanal v. broen/Hillerødvej |                  |                         |                                   |                             | 427.913               |                  | 427.913          |                  | Afsluttet        |
| Ny mekanisk/el installation boringer                    |                  |                         |                                   |                             |                       | 382.133          | 382.133          |                  | Afsluttet        |
| Frederiksværk - Ved Gærdet - vandrenovering             | 500.000          | 500.000                 |                                   |                             | 37.247                | 142.233          | 179.480          | 462.753          |                  |
| <b>Driftsinvesteringer (årlig pulje)</b>                |                  | <b>1.100.000</b>        | <b>2.000.000</b>                  |                             |                       | <b>1.819.808</b> |                  | <b>2.000.000</b> | <b>1.600.000</b> |
| <b>Forundersøgelser (årlig pulje)</b>                   |                  | <b>500.000</b>          |                                   |                             |                       |                  |                  |                  |                  |
| <b>Total</b>  | <b>5.650.000</b> | <b>7.250.000</b>        | <b>4.000.000</b>                  | <b>2.670.000</b>            | <b>2.723.173</b>      | <b>3.814.763</b> | <b>6.131.838</b> | <b>5.802.212</b> | <b>5.400.000</b> |

## Punkt 6: Økonomirapportering



### Halsnæs Spildevand A/S

Resultatet er ca. 273 t.kr. bedre end budget ved udgangen af oktober måned.

De væsentligste kommentarer til resultatet er:

- Omsætningen er ca. 1,8 mio. kr. under budget, hvilket formentlig skyldes at kunderne har brugt mindre vand under energikrisen og at acontooprævningen for 2023 derfor er lavere end forventet på budgetteringstidspunktet.
- Produktionsomkostningerne er ca. 841 t.kr. under budget, hvilket skyldes lavere elpriser end forventet.
- Distributionsomkostninger er ca. 1,1 mio. kr. lavere end budget, hvilket skyldes færre omkostninger til vedligehold af pumpestationer og ledninger end forventet.
- Forventningen for året er en positiv afvigelse på ca. 700 t.kr. fra budgettet.

### Halsnæs Vand A/S

Resultatet er ca. 1 mio. kr. dårligere end budget ved udgangen af oktober måned.

De væsentligste kommentarer til resultatet er:

- Omsætningen er ca. 118 t.kr. lavere end budgetteret, hvilket formentlig skyldes at kunderne har brugt mindre vand under energikrisen og at acontooprævningen for 2023 derfor er lavere end forventet på budgetteringstidspunktet.
- Produktionsomkostninger er ca. 792 t.kr. over budget, hvilket primært skyldes regenerering af to boringer. Normalt bliver disse omkostninger aktiveret til et anlæg, men de pågældende boringer har brug for vedligeholdende regenerering hvert år, hvorfor omkostningen skal driftsføres. Der er desuden i oktober omposteret knap 300 t.kr. til drift fra igangværende anlægssager.
- Distributionsomkostninger er ca. 288 t.kr. under budget, hvilket primært skyldes mindre aktivitet til vedligehold af ledningsnettet end forventet i budgettet.
- Administrationsomkostningerne er ca. 437 t.kr. over budget, hvilket primært skyldes øgede omkostninger til uddannelse, IT og økonomisk regulering.
- Forventningen for året er en negativ afvigelse på ca. 800 t.kr. fra budgettet.

**Direktionen indstiller, at:**

- Økonomirapporteringen tages til efterretning.

## **Beslutning for Punkt 6: Økonomirapportering**

Økonomirapporteringen blev taget til efterretning.



## Halsnæs Spildevand A/S, perioderegnskab pr. 31. oktober 2023

### Resultatopgørelse

|                             | Realiseret ÅTD    | Budget ÅTD        | Afvigelse<br>Realiseret / Budget | Budget 2023<br>(hele året) | Forventet 2023<br>(hele året) | Realiseret<br>ÅTD 2022 |
|-----------------------------|-------------------|-------------------|----------------------------------|----------------------------|-------------------------------|------------------------|
| Omsætning                   | 56.704.202        | 58.510.934        | -1.806.731                       | 70.213.121                 | 68.406.389                    | 56.179.822             |
| Produktionsomkostninger     | -9.261.711        | -10.102.881       | 841.171                          | -12.123.458                | -10.982.287                   | -8.903.418             |
| Distributionsomkostninger   | -9.098.072        | -10.245.399       | 1.147.326                        | -12.294.478                | -11.007.152                   | -8.988.467             |
| Administrationsomkostninger | -8.731.058        | -8.768.135        | 37.077                           | -10.521.762                | -10.484.685                   | -7.698.562             |
| Afskrivninger               | -33.533.482       | -34.052.449       | 518.968                          | -40.862.939                | -40.343.971                   | -33.549.991            |
| Andre driftsindtægter       |                   |                   |                                  |                            | 0                             | 20.000                 |
| Andre driftsomkostninger    | -2.170.503        | -1.770.212        | -400.291                         | -2.124.254                 | -2.524.545                    | -2.083.989             |
| Finansielle Indtægter       | 78.137            |                   | 78.137                           |                            | 78.137                        | 0                      |
| Finansielle omkostninger    | -859.197          | -716.648          | -142.549                         | -859.978                   | -1.002.527                    | -490.235               |
| <b>Hovedtotal</b>           | <b>-6.871.683</b> | <b>-7.144.790</b> | <b>273.107</b>                   | <b>-8.573.748</b>          | <b>-7.860.641</b>             | <b>-5.514.839</b>      |

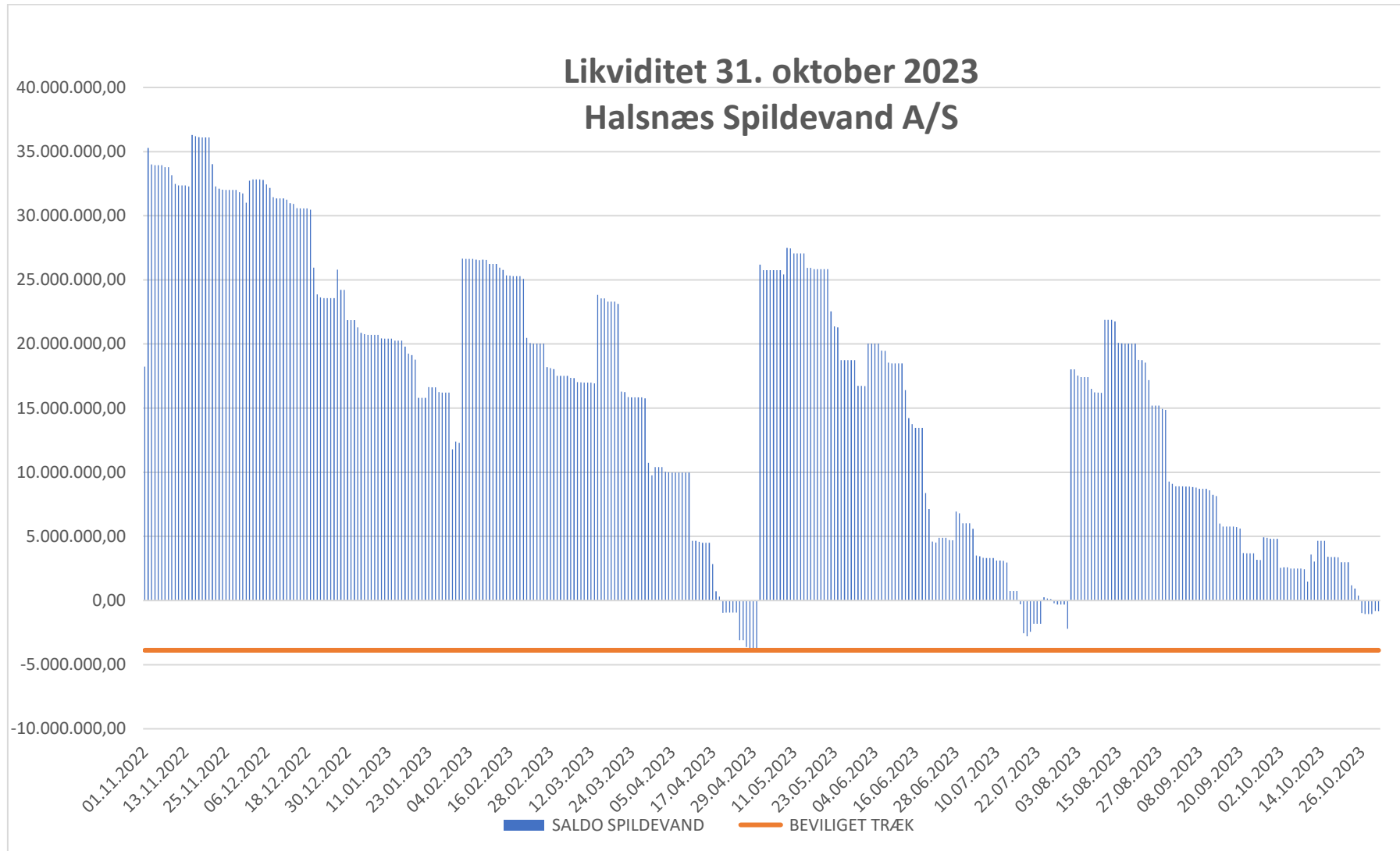



## Halsnæs Vand A/S, perioderegnskab pr. 31. oktober 2023

### Resultatopgørelse

|                             | Realiseret ÅTD  | Budget ÅTD     | Afvigelse<br>Realiseret / Budget | Budget 2023<br>(hele året) | Forventet 2023<br>(hele året) | Realiseret<br>ÅTD 2022 |
|-----------------------------|-----------------|----------------|----------------------------------|----------------------------|-------------------------------|------------------------|
| Omsætning                   | 8.841.912       | 8.960.116      | -118.205                         | 10.752.140                 | 10.633.935                    | 8.276.185              |
| Produktionsomkostninger     | -2.028.766      | -1.236.741     | -792.026                         | -1.484.089                 | -2.276.115                    | -1.193.562             |
| Distributionsomkostninger   | -1.545.707      | -1.833.584     | 287.876                          | -2.200.300                 | -1.792.424                    | -1.365.960             |
| Administrationsomkostninger | -2.300.643      | -1.863.517     | -437.126                         | -2.236.220                 | -2.673.346                    | -1.517.703             |
| Afskrivninger               | -3.633.516      | -3.733.456     | 99.940                           | -4.480.147                 | -4.380.207                    | -3.561.475             |
| Andre driftsindtægter       | 116.500         | 102.040        | 14.460                           | 122.448                    | 136.908                       | 88.745                 |
| Andre driftsomkostninger    | -1.348          |                | -1.348                           |                            | -1.348                        | -2.600                 |
| Finansielle Indtægter       | 0               |                | 0                                |                            | 0                             | 128                    |
| Finansielle omkostninger    | -363.323        | -266.418       | -96.905                          | -319.702                   | -416.607                      | -254.470               |
| <b>Hovedtotal</b>           | <b>-914.891</b> | <b>128.441</b> | <b>-1.043.333</b>                | <b>154.130</b>             | <b>-769.203</b>               | <b>469.289</b>         |



## Likviditet 31. oktober 2023 Halsnæs Vand A/S

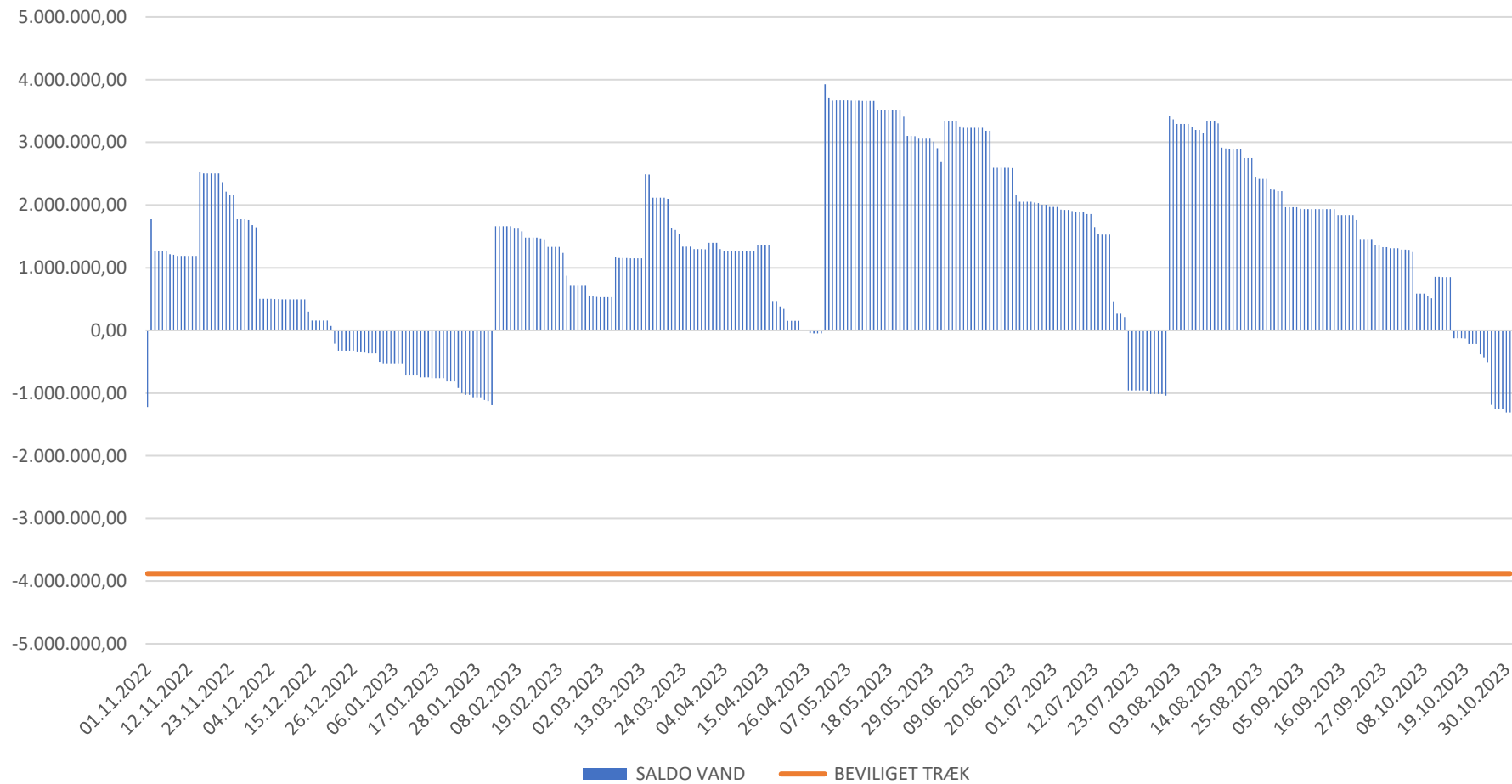



## Punkt 7: Nøgletalsoversigt



**Direktionen indstiller, at:**

- Nøgletalsoversigten tages til efterretning.

## **Beslutning for Punkt 7: Nøgletalsoversigt**

Oversigten over udpumpet vand opdateres med bedre forklaringer til grafen.

Nøgletalsoversigten blev taget til efterretning.

# Vand

FORSYNING<sup>360</sup>

Vælg år

2023

Vælg periode

Alle

## Udpumpet vand (m<sup>3</sup>)



Forbruger Måler Kode ● 69386392 ● 69378248

80.000 m<sup>3</sup>60.000 m<sup>3</sup>40.000 m<sup>3</sup>20.000 m<sup>3</sup>0 m<sup>3</sup>

Jan

Feb

Mar

Apr

Maj

Jun

Jul

Aug

Sep

Okt

Nov

Dec

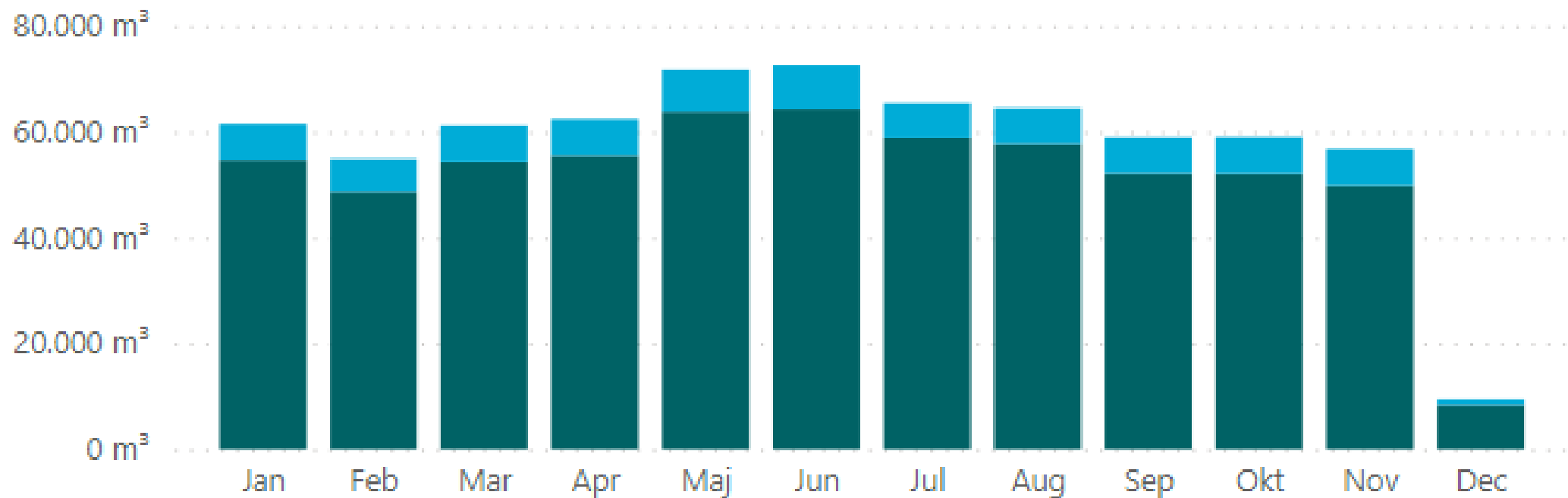

## Kappelhøj vandværk: 2,6-Dichlorbenzamid (BAM) ( $\mu\text{g/l}$ )

2002 - 2023

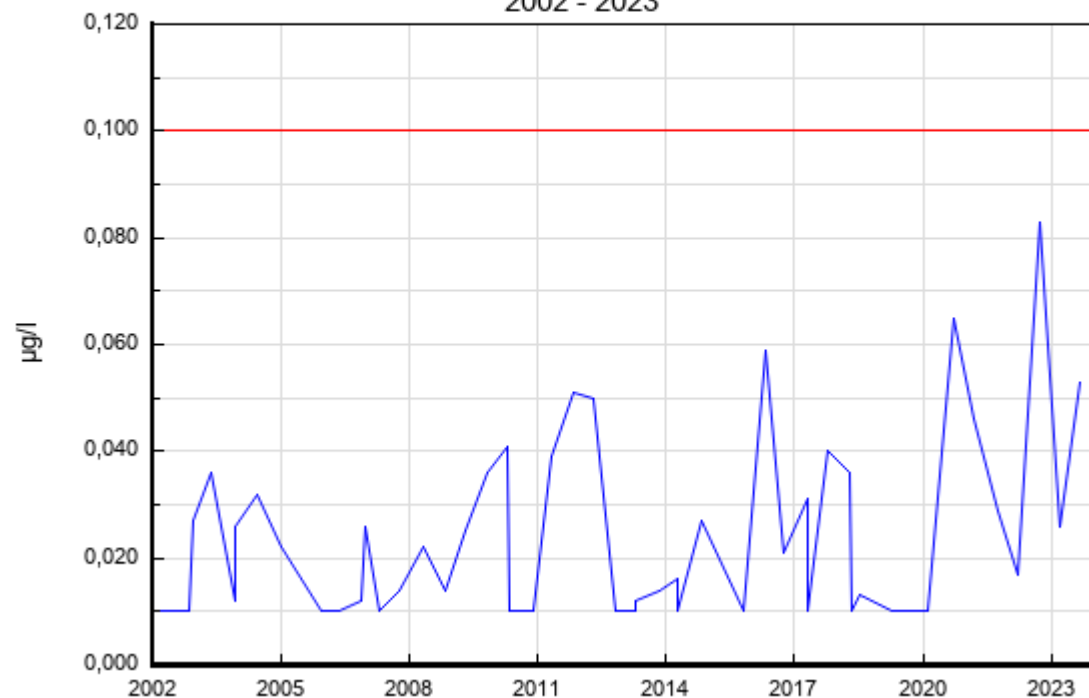

## Kappelhøj vandværk: N,N-dimethylsulfamid (DMS) ( $\mu\text{g/l}$ )

2018 - 2023

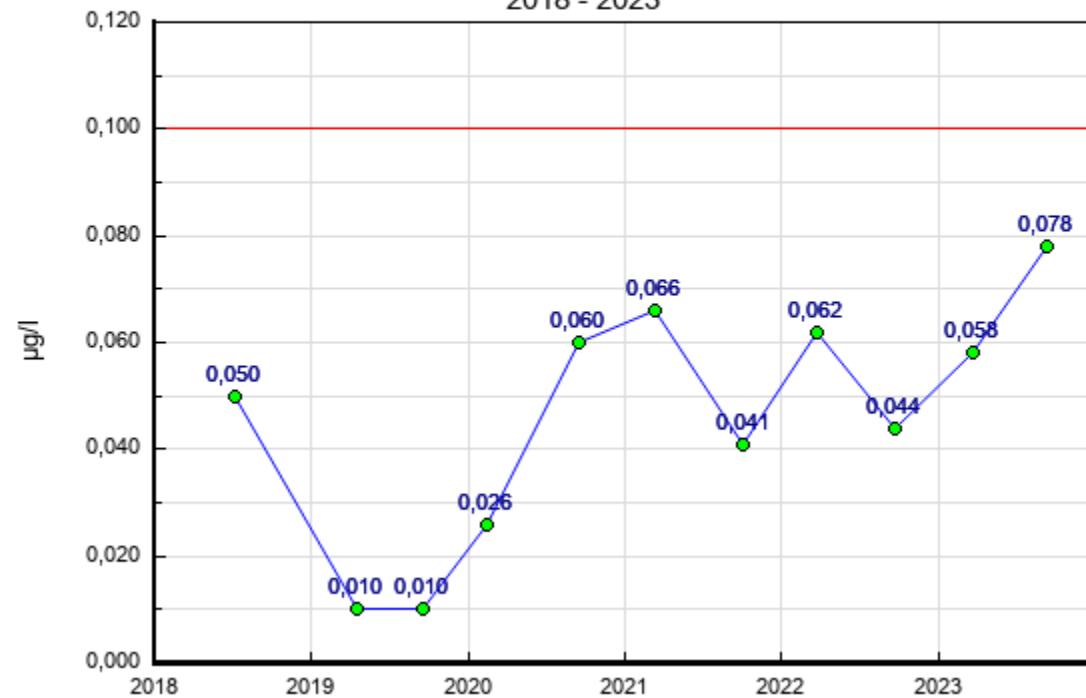

## Ølsted vandværk: 2,6-Dichlorbenzamid (BAM) ( $\mu\text{g/l}$ )

2002 - 2022

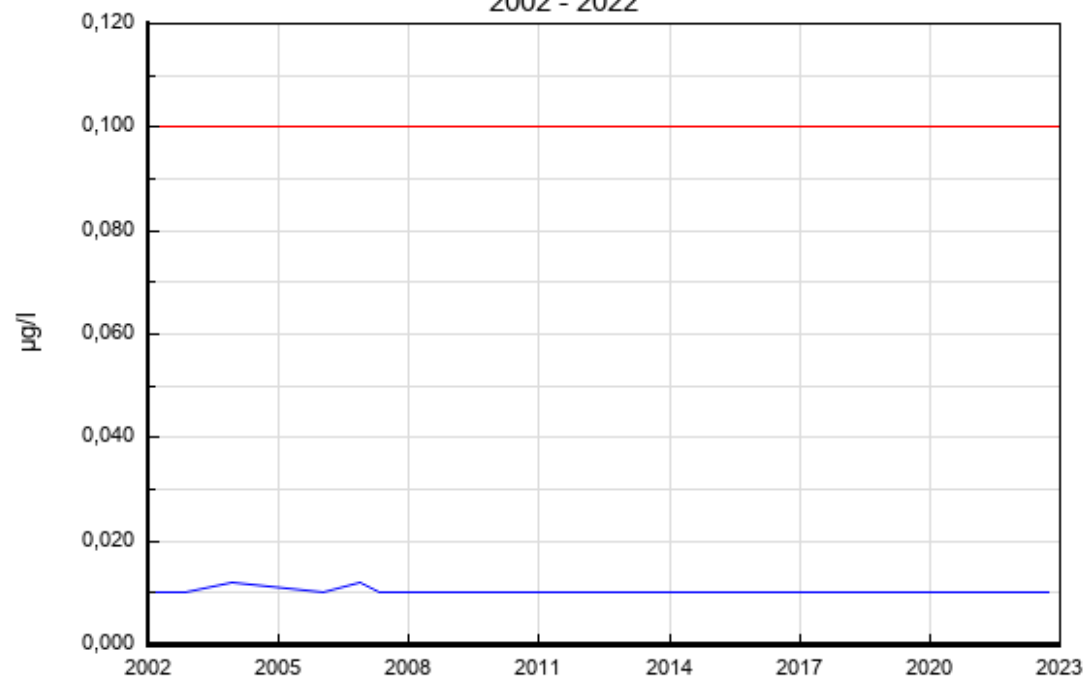

## Ølsted vandværk: N,N-dimethylsulfamid (DMS) ( $\mu\text{g/l}$ )

2018 - 2022

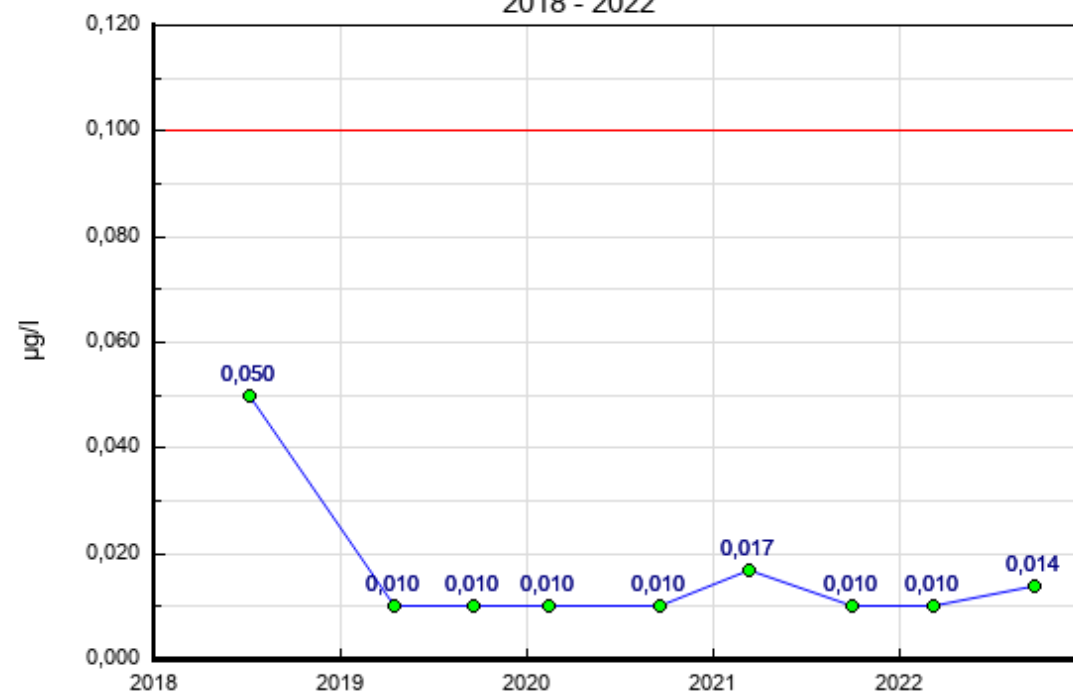

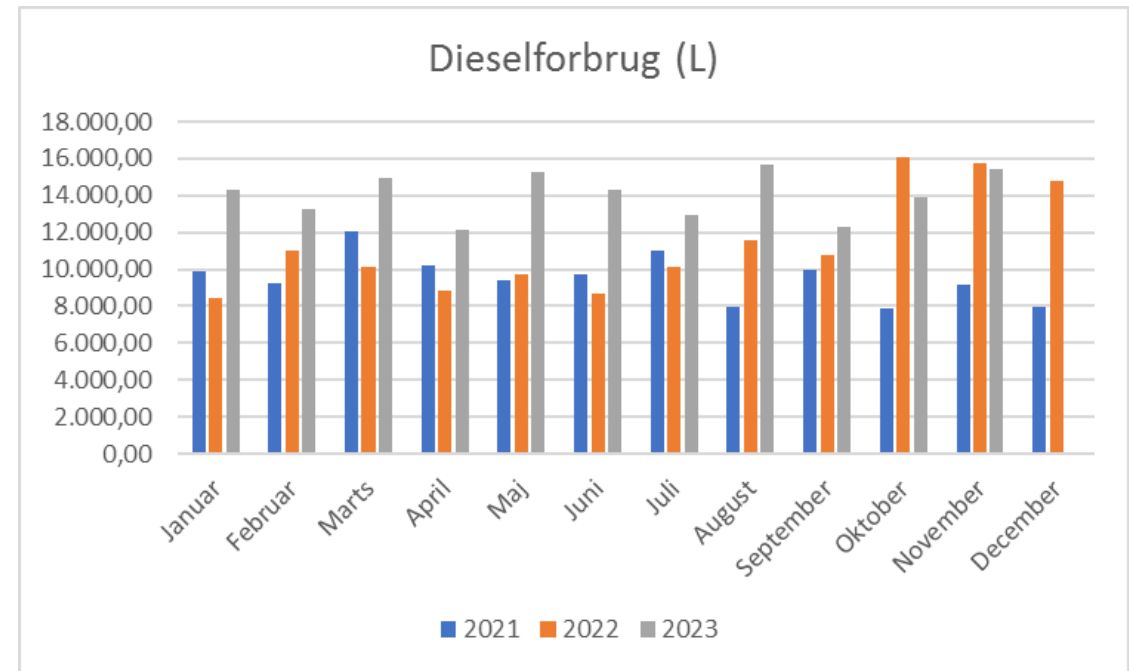
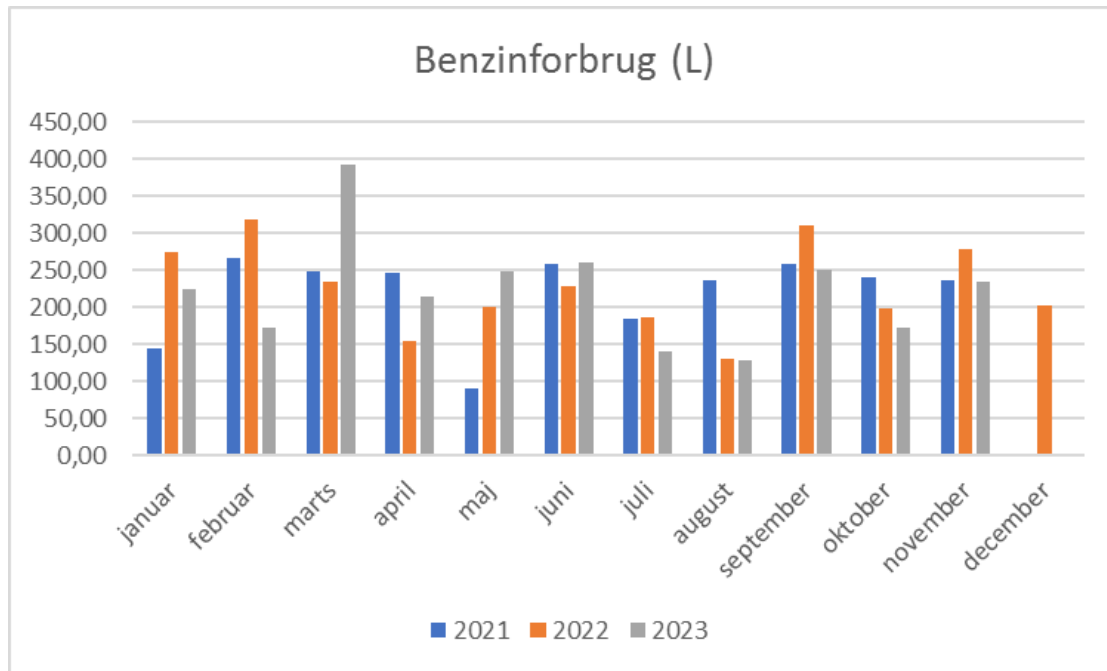

## Punkt 8: Betalingsvedtægt Halsnæs Spildevand A/S



### Halsnæs Spildevand A/S

#### Revideret betalingsvedtægt

Vi har revideret betalingsvedtægten for Halsnæs Spildevand A/S for at opdatere lovhenvvisningerne, klagevejledningen samt lave en række sproglige ændringer og mindre indholdsmæssige rettelser. Herunder har vi fjernet beskrivelsen af, at vi modtager fedt for det gør vi ikke længere, og vi har fjernet beskrivelsen af implementeringen af trappemodellen da den nu er implementeret, og det er derfor alene trappemodellen der er beskrevet.

Vi har indskrevet en mulighed for give henstand med betaling af forfaldne tilslutningsbidrag. Afsnittet er inkluderet for at have mulighed for at kunne give henstand i en ekstraordinær situation. Hvis ikke muligheden er beskrevet i betalingsvedtægten kan vi ikke lave en henstandsafale.

I bilag til nærværende indstilling er udkast til den reviderede betalingsvedtægt vedlagt med kommentarer til ændringerne i dokumentet.

Betalingsvedtægten skal godkendes af Byrådet i Halsnæs Kommune, hvilket forventes at ske på møde d. 23. marts 2024, hvorefter den kan træde i kraft d. 1. april 2024.

#### Direktionen indstiller, at:

- Bestyrelsen godkender "Betalingsvedtægt for Halsnæs Spildevand A/S".

## **Beslutning for Punkt 8: Betalingsvedtægt Halsnæs Spildevand A/S**

Udkast til betalingsvedtægt for Halsnæs Spildevand blev godkendt med en enkelt ændring: Afsnit 4.1.6 Henstand tages ud.

Betalingsvedtægten, eksklusiv afsnit 4.1.6, sendes således til Halsnæs Kommune til godkendelse.

Henstand med betaling af tilslutningsbidrag drøftes særskilt på næste bestyrelsesmøde, hvor emnet belyses yderligere, herunder hvem der kan omfattes, de konkrete vilkår, tidsperiode, omkostninger mm.





## Halsnæs Spildevand A/S



## Betalingsvedtægt

**1. april 2024**



I henhold til lov om betalingsregler for spildevandsforsyningselskaber mv., jf. lovbekendtgørelse nr. 1775 af 02.09.2021 (spildevandsbetalingsloven) har Halsnæs Spildevand A/S vedtaget, og Halsnæs Byråd godkendt denne betalingsvedtægt gældende for ejendomme, der er tilsluttet eller på anden måde tilknyttet de til Halsnæs Spildevand A/S tilhørende anlæg.

Betalingsvedtægten er udarbejdet af Halsnæs Spildevand A/S, der som spildevandsforsyningselskab er bemyndiget hertil i henhold til lovbekendtgørelse nr. 1693 af 16.08.2021 om vandsektorens organisering og økonomiske forhold (vandsektorloven). Halsnæs Spildevand A/S forestår efter samme lovgrundlag al administration af vedtægten, således også fastlæggelse af samtlige takster til årlig legalitetsgodkendelse i Byrådet.

Taksterne fremgår af det tilhørende takstblad.

Denne vedtægt træder i kraft den **1. april 2024**.

Halsnæs Spildevand A/S

Havnevej 8

3300 Frederiksværk

Tlf. 47 76 07 00

E-mail [forsyning@hnf.dk](mailto:forsyning@hnf.dk)

Halsnæs Kommune

Byrådet

Rådhuspladsen 1

3300 Frederiksværk

Tlf. 47 78 40 00

E-mail [mail@halsnaes.dk](mailto:mail@halsnaes.dk)



## **INDHOLDSFORTEGNELSE:**

|            |   |           |
|------------|---|-----------|
| <b>1</b>   | <b>DEFINITIONER OG ORDFORKLARINGER</b>  | <b>5</b>  |
| <b>2</b>   | <b>VEDTÆGTENS OMRÅDE</b>  | <b>6</b>  |
| 2.1        | Generelt  | 6         |
| 2.2        | Spildevandsanlæg og kontrakter  | 6         |
| 2.3        | Stik og tilslutning   | 6         |
| 2.4        | Vejafvanding  | 6         |
| 2.5        | Andre byområder   | 6         |
| <b>3</b>   | <b>SPILDEVANDSSELSKABETS BUDGET OG REGNSKAB</b>                               | <b>7</b>  |
| 3.1        | Generelt  | 7         |
| <b>4</b>   | <b>SPILDEVANDSSELSKABETS INDTÆGTER</b>  | <b>8</b>  |
| <b>4.1</b> | <b>Tilslutningsbidrag</b>   | <b>8</b>  |
| 4.1.1      | Generelt  | 8         |
| 4.1.2      | Hvor betales tilslutningsbidrag?  | 8         |
| 4.1.3      | Bidragets størrelse – boliger og erhverv                                      | 8         |
| 4.1.4      | Supplerende tilslutningsbidrag  | 9         |
| 4.1.5      | Forfaldstidspunkt   | 10        |
| 4.1.6      | Henstand  | 10        |
| <b>4.2</b> | <b>Vandafledningsbidrag</b>   | <b>10</b> |
| 4.2.1      | Beregning af vandafledningsbidraget   | 11        |
| 4.2.2      | Det faste bidrag  | 11        |
| 4.2.3      | Det variable bidrag   | 11        |
| 4.2.4      | Opkrævningstidspunkt  | 14        |
| 4.2.5      | Afværgepumper, grundvandssænkning, filterskyllevand og kølevand               | 14        |
| <b>4.3</b> | <b>Særbidrag</b>  | <b>14</b> |
| <b>4.4</b> | <b>Vejbidrag</b>  | <b>14</b> |
| 4.4.1      | Statsveje   | 14        |
| 4.4.2      | Kommunale veje og private fællesveje  | 14        |
| <b>4.5</b> | <b>Bidrag til den obligatoriske tømningsordning for bundfældningstanke</b>    | <b>15</b> |
| 4.5.1      | Afl levering af slam og spildevand på spildevandsselskabets spildevandsanlæg. | 15        |
| <b>4.6</b> | <b>Udtræden af spildevandsselskabet</b>                                       | <b>15</b> |
| 4.6.1      | Tilbagebetaling af tilslutningsbidrag   | 15        |
| 4.6.2      | Økonomisk kompensation til spildevandsselskabet                               | 16        |



---

|       |  |           |
|-------|--|-----------|
| 4.6.3 | Tidsmæssig begrænsning af tilbud om tilbagebetaling  | 16        |
| 4.7   | <b>Genindtræden i spildevandsselskabet</b>   | <b>16</b> |
| 5     | <b>ANDRE SPILDEVANDSANLÆG</b>  | <b>17</b> |
| 5.1   | <b>Overtagelse af eksisterende, andre spildevandsanlæg</b>                                       | <b>17</b> |
| 5.1.1 | Andre spildevandsanlæg, der ikke er tilsluttet spildevandsselskabets anlæg                       | 17        |
| 5.1.2 | Andre spildevandsanlæg, der på overtagelsestidspunktet er tilsluttet spildevandsselskabets anlæg | 17        |
| 5.2   | <b>Overtagelse af nye spildevandsanlæg udført som private byggemodninger</b>                     | <b>17</b> |
| 5.3   | <b>Tilslutning af andre spildevandsanlæg</b>   | <b>18</b> |
| 6     | <b>KONTRAKTLIGT MEDLEMSKAB FOR EJENDOMME I DET ÅBNE LAND</b>                                     | <b>19</b> |
| 6.1   | <b>Udførelse, drift og vedligeholdelse</b>   | <b>19</b> |
| 6.2   | <b>Kontrakt</b>  | <b>19</b> |
| 7     | <b>MÅLERDATA</b>   | <b>20</b> |
| 7.1   | <b>Ledningsbrud</b>  | <b>20</b> |
| 8     | <b>FÆLLES BESTEMMELSER</b>   | <b>21</b> |
| 8.1   | <b>Klage</b>   | <b>21</b> |
| 9     | <b>VEDTÆGTENS IKRAFTTRÆDEN</b>   | <b>22</b> |



## 1 DEFINITIONER OG ORDFORKLARINGER

Ved **Spildevandsselskabet** forstås Halsnæs Spildevand A/S.

Ved en **ejendom** forstås i overensstemmelse med udstykningslovens § 2 et eller flere matrikelnumre, der ifølge notering i matriklen skal holdes samlet.

Ved en **boligenhed** forstås en enfamiliebolig med selvstændigt køkken i fx et parcelhus, et rækkehus, en bolig i et etagehus, en ejerlejlighed, en andelslejlighed, et stuehus til en landbrugsejendom eller et sommerhus.

Som **erhvervs ejendomme** regnes alle ejendomme, der ikke kan henføres til beboelse alene, dvs. industri- og håndværksvirksomheder, institutioner, hoteller, kontorer og ejendomme med blandet bolig og erhverv, herunder landbrugsejendomme, der afleder andet end husspildevand fra boligen til Halsnæs Spildevand A/S' spildevandsanlæg.

Ved **husspildevand** forstås sanitært spildevand, der afledes fra husholdninger, herunder afløb fra toiletter, køkken og bad.

Ved **kontraktligt medlemskab** forstås en ejendom, der ikke rent fysisk er tilsluttet Halsnæs Spildevand A/S' anlæg, men som har indgået kontrakt med Halsnæs Spildevand A/S om udførelse, drift og vedligeholdelse af ejendommens spildevandsanlæg, jf. spildevandsbetalingslovens § 7a.

Ved **spildevand** forstås alt vand, der afledes fra beboelse, virksomheder, øvrig bebyggelse samt fra befæstede arealer. Definitionen af spildevand omfatter således husspildevand, processpildevand, kølevand, regnvand fra tagarealer og befæstede arealer samt perkolat fra lossepladser. Endvidere omfattes vand fra omfangsdræn og drænvand fra kirkegårde af definitionen. Vand fra omfangsdræn må dog ikke tilsluttes den rene spildevandsledning, men kan tilsluttes regnvandsledninger og fællesledninger.

Ved **spildevandsanlæg** forstås åbne og lukkede ledninger og andre anlæg, der tjener til afledning og/eller behandling af spildevand m.v. i forbindelse med udledning til vandløb, søer eller havet eller til afledning til jorden eller anden form for bortskaffelse.

Ved **tag- og overfladevand** forstås regnvand fra tagarealer og andre helt eller delvist befæstede arealer som f.eks. flisebelagte arealer, p-pladser, veje og jernbaner. Tag- og overfladevand må ikke indeholde andre stoffer, end hvad der sædvanligt tilføres regnvand i forbindelse med afstrømning fra sådanne arealer, eller have en væsentlig anden sammensætning.

Ved **tilslutning af en ejendom** forstås fysisk tilkobling af ejendommens interne spildevandsanlæg til Selskabets spildevandsanlæg.

Ved **kloakopland** forstås et afgrænset område, der i spildevandsplanen er udlagt som et område, der enten er eller skal kloakeres, og som i spildevandsplanen er afgrænset som et selvstændigt opland.

Ved **andre spildevandsanlæg** forstås spildevandsanlæg, der ikke er ejet af et spildevandsselskab omfattet af § 2, stk. 1, i lov om vandsektorens organisering og økonomiske forhold.



## **2 VEDTÆGTENS OMRÅDE**

### **2.1 GENERELT**

Vedtægten gælder for eksisterende og kommende spildevandsanlæg under Halsnæs Spildevand A/S indenfor spildevandsselskabets forsyningsområde. Vedtægten gælder for områder, som til enhver tid er omfattet af en gældende spildevandsplan, og som efter spildevandsplanen er eller skal kloakeres.

Vedtægten gælder endvidere for modtagelse og behandling af slam, spildevand mv. på Halsnæs Spildevand A/S' rensesanlæg.

### **2.2 SPILDEVANDSANLÆG OG KONTRAKTER**

Halsnæs Spildevand A/S har som ansvarsområde at etablere, drive og vedligeholde de til Spildevandsselskabet tilknyttede spildevandsanlæg, herunder også spildevandsanlæg, der er kontraktligt tilknyttet Halsnæs Spildevand A/S, jf. spildevandsbetalingslovens § 7a.

### **2.3 STIK OG TILSLUTNING**

I Halsnæs Spildevand A/S' forsyningsområde jf. spildevandsplanen, er Halsnæs Spildevand A/S forpligtet til at føre stikledning frem til grundgrænsen for en ejendom eller til områdeafgrænsningen for et andet spildevandsanlæg.

Alle ejere af fast ejendom inden for kloakopland er i henhold til miljøbeskyttelseslovens § 28, stk. 4, forpligtet til at tilslutte ejendommen til Halsnæs Spildevand A/S' spildevandsanlæg, når tilslutningsmulighed foreligger, samt at deltage i betalingen i henhold til denne vedtægts bestemmelser. Inden for en ejendoms matrikulære grænser er det ejendommens ejers pligt at etablere, drive og vedligeholde spildevandsanlæg, medmindre andet er aftalt.

Halsnæs Spildevand A/S har forsyningspligt således, at enhver grundejer inden for spildevandsselskabets forsyningsområde skal kunne aflede sit spildevand fra stueplan og højere ved gravitation. Det er grundejerens eget ansvar at sørge for afledning af spildevand fra kælderplan og dermed også grundejerens ansvar at sikre kælderplan mod oversvømmelser.

### **2.4 VEJAFVANDING**

Vejafvandingsanlæg, herunder vejbrønde med tilhørende stik og visse hovedledninger anses som en del af vejens udstyr og dermed som vejanlæg, og er således ikke en del af spildevandsselskabets anlæg. Anlæg, drift og vedligeholdelse af vejanlæg påhviler de forpligtede i henhold til lovgivningen for offentlige og private veje.

### **2.5 ANDRE BYOMRÅDER**

Hvor det er hensigtsmæssigt, kan områder i nabokommuner medtages under Halsnæs Spildevand A/S, ligesom områder i Halsnæs Kommune efter aftale kan inddrages under nabokommuners spildevandsforsyningsselskaber.



### 3 SPILDEVANDSSELSKABETS BUDGET OG REGNSKAB

#### 3.1 GENERELT

Økonomien i Halsnæs Spildevand A/S skal hvile i sig selv. Der skal være balance mellem indtægter og udgifter. Balancen skal ikke nødvendigvis være til stede i de enkelte regnskabsår, men blot over en vis periode, i overensstemmelse med den til enhver tid af bestyrelsen for Halsnæs Spildevand A/S vedtagne investeringsplan.

For hvert kalenderår udarbejdes budget og regnskab for Halsnæs Spildevand A/S, som godkendes af spildevandsselskabets bestyrelse.

Budget og regnskab udarbejdes i henhold til gældende lovgivning. Kommunalbestyrelsen tilsikrer overholdelse af lovgivningen via legalitetsgodkendelse af den årlige takst.

**Kommenterede [LMP1]:** Afsnittet er slanket jf. anbefaling fra Horten, der er dog ikke ændret på indholdet.



## 4 SPILDEVANDSSELSKABETS INDTÆGTER

Halsnæs Spildevand A/S' indtægter hidrører primært fra

- tilslutningsbidrag
- vandafledningsbidrag
- vejbidrag fra kommunale veje
- bidrag for levering af slam, spildevand mv. på spildevandsrensaneanlæggene
- særbidrag

### 4.1 TILSLUTNINGSBIDRAG

#### 4.1.1 Generelt

Tilslutningsbidrag betales som udgangspunkt af ejendomme, der ikke tidligere har været tilsluttet, eller ikke tidligere har betalt tilslutningsbidrag til et spildevandsselskabs spildevandsanlæg.

Spildevandsforsyningen opkræver herudover tilslutningsbidrag fra enkeltejendomme med helårs-bolig uden for kloakopland med kontraktligt medlemskab af spildevandsforsyningen.

#### 4.1.2 Hvor betales tilslutningsbidrag?

Tilslutningsbidrag betales af følgende ejendomme, når der er ført et stik/et sæt stikledninger frem til grundgrænsen, og der dermed foreligger mulighed for fysisk tilslutning til spildevandsselskabets spildevandsanlæg:

- Nye ejendomme, der får tilslutningsmulighed som ikke tidligere har været tilsluttet eller betalt tilslutningsbidrag.
- Nye ejendomme, der udstykkes fra en boligejendom, hvis de nye parceller efter frastyknin-gen ikke er tilsluttet, men hvor disse ved stikledning frem til skel opnår tilslutningsmulighed til spildevandsselskabets spildevandsanlæg.
- Ejendomme i det åbne land, der indgår kontraktligt medlemskab af spildevandsselskabet.

Der kan ikke opkræves tilslutningsbidrag fra ejendomme, der er tilsluttet eller er pålignet tilslut-ningsbidrag til spildevandsselskabets spildevandsanlæg, dog med undtagelse af supplerende bi-drag.

#### 4.1.3 Bidragets størrelse – boliger og erhverv

Tilslutningsbidraget opkræves som et lovfastsat standardbidrag, der pr. 1 juli 1997 udgjorde 30.000 kr. ekskl. moms for en boligenhed og 30.000 kr. ekskl. moms pr. påbegyndt 800 m<sup>2</sup> grundareal for erhvervsejendomme.

Tilslutningsbidraget reguleres årligt efter et af Danmarks Statistiks udarbejdet reguleringstal base-ret på bygge- og anlægsomkostninger. Det regulerede tilslutningsbidrag fremgår af Halsnæs Spil-devand A/S' takstblad.

##### 4.1.3.1 Boligejendomme

Tilslutningsbidrag opkræves ud fra det antal boligenheder, der opføres på en ejendom eller der lovligt kan opføres på arealet efter den på tilslutningstidspunktet gældende planlægning.

**Kommenterede [LMP2]:** Prisen for tilslutningsbidrag er tilføjet jf. betalingsloven. Reguleringen er flyttet op og gjort mindre teknisk. ("med basis i juni prisindekset år 2000, indeks 120,53" er slettet)





#### 4.1.3.2 Erhvervsejendomme

Der pålignes et standardtilslutningsbidrag for erhvervsejendomme mindre end eller lig 800 m<sup>2</sup>. For erhvervsejendomme større end 800 m<sup>2</sup>, pålignes et standardtilslutningsbidrag pr. yderligere påbegyndt 800 m<sup>2</sup>. For erhvervsejendomme i landzone fastsættes tilslutningsbidraget på baggrund af et skønnet grundareal ud fra bebygget areal og en skønnet bebyggelsesprocent. For ubebyggede erhvervsejendomme i landzone skønnes et bebygget areal.

#### 4.1.3.3 Undtagelser

Halsnæs Spildevand A/S kan i særlige tilfælde fastsætte tilslutningsbidraget lavere end standardtilslutningsbidraget, dog aldrig lavere end de faktisk afholdte udgifter. Fastsættelsen sker efter en konkret vurdering i det enkelte tilfælde, samtidig med at det sikres, at sammenlignelige tilfælde behandles ens.

#### 4.1.3.4 Ejendomme, der ikke tilsluttes for tag- og overfladevand

For ejendomme, der ikke tilsluttes for tag- og overfladevand, fastsættes tilslutningsbidraget til 60 pct. af standardtilslutningsbidraget.

- Erhvervsejendomme i byzone, hvor der sker matrikulære ændringer. Her kan opkræves et supplerende tilslutningsbidrag.
- Erhvervsejendomme i landzone, hvis beregningsgrundlag ændres. Her kan opkræves et supplerende tilslutningsbidrag.

#### 4.1.4 Supplerende tilslutningsbidrag

##### *Supplerende tilslutningsbidrag ved tilslutning for tag- og overfladevand*

Hvis en ejendom, der ikke tidligere har været tilsluttet for tag- og overfladevand, tilsluttes for denne del af spildevandet, opkræves et supplerende tilslutningsbidrag svarende til 40 pct. af det tilslutningsbidrag, der kan opkræves på tilslutningstidspunktet

##### *Supplerende tilslutningsbidrag ved matrikulære ændringer m.v.*

Ved udstykning af en boligejendom, opkræves supplerende tilslutningsbidrag for den eller de frastykkede parceller, der ikke ved udstykningen er forsynet med stik, forudsat Selskabet fører stik frem til de frastykkede parceller.

Ved forøgelse af grundarealet (f.eks. arealoverførsel eller matrikulær sammenlægning) for en erhvervsejendom i byzone opkræves et supplerende tilslutningsbidrag, der beregnes som forskellen mellem det bidrag, der kan beregnes for ejendommen efter arealudvidelsen, og det bidrag, der kunne beregnes for ejendommen før arealforøgelsen. Det supplerende tilslutningsbidrag kan dog kun opkræves, hvis den ejendom, hvorfra arealet overføres, ikke tidligere har betalt tilslutningsbidrag, eller ikke i forvejen er tilsluttet et spildevandsselskabs spildevandsanlæg.

Ved udstykning af en erhvervsejendom i byzone opkræves et supplerende tilslutningsbidrag for den/de frastykkede ejendomme, hvis ejendommen, der udstykkes fra, før udstykningen er blevet pålagt tilslutningsbidrag efter en betalingsvedtægt udarbejdet efter 1. juli 1997, og der ved påligningen af bidrag er gjort brug af dispensationsadgangen, der nu fremgår af spildevandsbetalingslovens § 2, stk. 8. (fastsættelse af et reduceret tilslutningsbidrag).



Det supplerende tilslutningsbidrag fra de(n) frastykkede ejendom(me) beregnes som det bidrag, der før udstykningen kan beregnes efter denne vedtægt for de ejendom, der udstykkes, minus det bidrag, der ved anvendelse af dispensationsadgangen oprindeligt blev opkrævet for ejendommen, der udstykkes. Det supplerende bidrag for en frastykket erhvervs ejendom kan dog aldrig overstige det standardtilslutningsbidrag, der efter denne vedtægt kan opkræves selvstændigt for den frastykkede ejendom.

Der opkræves ikke supplerende tilslutningsbidrag i øvrige tilfælde, hvor en erhvervs ejendom i byzone udstykkes.

#### Supplerende tilslutningsbidrag for erhverv i **landzone**

Ved ændringer i beregningsgrundlaget herunder forøgelse af det bebyggede areal for erhvervs ejendomme i landzone opkræves et supplerende tilslutningsbidrag, der beregnes som det bidrag, der efter denne vedtægt kan beregnes for ejendommen efter ændringen i beregningsgrundlaget minus det bidrag, der efter denne vedtægt kan beregnes for ejendommen før ændringen i beregningsgrundlaget. Hvis ændringen i beregningsgrundlaget består i en udvidelse af det bebyggede areal, betyder det, at det supplerende tilslutningsbidrag fastsættes til det bidrag, der kan beregnes for ejendommen efter udvidelsen af det bebyggede areal, minus det bidrag der kan beregnes for ejendommen før forøgelsen af det bebyggede areal.

#### 4.1.5 Forfaldstidspunkt

Tilslutningsbidraget forfalder, når der foreligger mulighed for fysisk tilslutning af ejendommen.

Tilslutningsbidrag for det samlede antal boligenheder eller det samlede erhvervsareal, som planlægges opført eller tilsluttet indenfor en eller flere ejendomme, der påtænkes byggemodnet, forfalder til betaling, når der af spildevandsselskabet er ført stik frem til matrikelgrænsen for den eller disse ejendomme, og der således foreligger mulighed for fysisk tilslutning af byggemodningen som sådan. Tilslutningsbidrag for det planlagte, samlede antal boligenheder eller det samlede erhvervsareal forfalder til betaling uafhængigt af, om der er foretaget endelig udstykning af den eller de byggemodnede ejendomme.

Ved udstykning og andre ændringer i beregningsgrundlaget forfalder tilslutningsbidraget på det tidspunkt, hvor ændringen i beregningsgrundlaget indtræffer.

For helårsboliger uden for spildevandsselskabets forsyningsområde med kontraktligt medlemskab af spildevandsforsyningen, forfalder tilslutningsbidraget ved kontraktens underskrift.

#### 4.1.6 **Henstand**

Halsnæs Spildevand A/S kan i særlige tilfælde beslutte at yde hel eller delvis henstand med betaling af forfaldne tilslutningsbidrag.

#### 4.2 **VANDAFLEDNINGSBIDRAG**

Alle ejendomme, der er fysisk tilsluttet Spildevandsselskabets spildevandsanlæg eller er kontraktligt tilknyttet Halsnæs Spildevand A/S, betaler vandafledningsbidrag.

**Kommenterede [LMP3]:** Afsnit præciseret. Bl.a. er det nu inkl. "ændringer i beregningsgrundlaget" fordi der er afsagt ny retspraksis, der fastlægger, at der også kan opkræves supplerende tilslutningsbidrag for erhvervs ejendomme i landzone, der overføres til byzone, således at det er selve zoneovergangen der berettiger til supplerende bidrag. Og hvis bidraget ikke opkræves i forbindelse med zoneovergangen er der efter retspraksis en risiko for at bidraget fortabes.

**Kommenterede [LMP4]:** Afsnittet om henstand er tilføjet bemærk det er ikke et krav, men betalingsloven giver muligheden for at give henstand hvis det fremgår i betalingsloven og betalingsvedtægten. Afsnittet er tilføjet for at have muligheden i helt ekstraordinære situationer, ikke for at ændre praksis.

**Kommenterede [LMP5]:** Dette afsnit er blevet opdateret og afsnittende er flyttet rundt for at gøre betalingsvedtægten lettere læselig.



I det omfang, der afledes spildevand eller vand, der kan sidestilles med spildevand, til Spildevandsselskabets anlæg, uden at der har været et vandforbrug, skal der som udgangspunkt også betales vandafledningsbidrag af dette vand.

Dette gælder f.eks. spildevand, der fremkommer i forbindelse med en virksomheds fabrikationsprocesser, vand fra afværgepumpninger, genanvendt regnvand, spildevand fra skibe og perkolat fra lossepladser, der særskilt tillades tilledt Spildevandsselskabets anlæg. Halsnæs Spildevand A/S skal give tilladelse til afledning af vand fra afværgepumpninger m.v., som afregnes efter målt afledning.

For afledning af tag- og overfladevand, der ikke genanvendes, og vand fra omfangsdræn betales ikke vandafledningsbidrag.

#### **4.2.1 Beregning af vandafledningsbidraget**

Vandafledningsbidragets størrelse fastsættes efter de i spildevandsbetalingsloven fastsatte regler.

Vandafledningsbidraget udgøres af to elementer:

1. Et fast bidrag, der opkræves pr. spildevandsførende stikledning til den enkelte ejendom.
2. Et variabelt bidrag pr. m<sup>3</sup> målt eller skønnet vandforbrug.

Det variable bidrag (pr. m<sup>3</sup>) og det faste bidrag fastsættes af Halsnæs Spildevand A/S én gang årligt på baggrund af budgettet for spildevandshåndtering og prisloftet og godkendes efterfølgende af Byrådet. Bidragenes størrelse fremgår af Halsnæs Spildevand A/S' takstblad for det enkelte budgetår.

#### **4.2.2 Det faste bidrag**

Det faste bidrag beregnes som et bidrag pr. spildevandsstikledning frem til matrikelgrænsen for en ejendom og er gældende for både boligejendomme og erhvervsjendomme. Det faste bidrag må ikke overstige 500 kr. inklusive moms pr. år i 2000-priser gældende for hver stikledning, der tilføres spildevand. Det faste bidrag pristalsreguleres på samme måde som tilslutningsbidraget, jf. pkt. 4.1. Stikledninger, hvortil der alene er tilsluttet tag- og overfladevand, indgår ikke i beregningsgrundlaget.

#### **4.2.3 Det variable bidrag**

Det variable bidrag beregnes som et bidrag pr. m<sup>3</sup> målt eller skønnet vandforbrug.

##### **4.2.3.1 Boligenheder**

For boligenheder, hvor der er installeret vandmåler, beregnes den variable del af vandafledningsbidraget efter målt vandforbrug multipliceret med kubikmetertaksten.

For boligenheder, herunder sommerhuse, hvor der ikke kan afregnes efter vandmåler, fastsættes normalvandforbruget maksimalt til 70 m<sup>3</sup> pr. år for sommerhuse og 170 m<sup>3</sup> pr. år for helårshuse.

##### **4.2.3.2 Erhvervsjendomme**

Erhvervsjendomme deles op i to forskellige kategorier.

1. erhvervsjendomme, hvorfra der ikke drives erhverv på markedsmessige vilkår



2. erhvervsejendomme, hvorfra der drives erhverv på markedsmæssige vilkår

#### 4.2.3.2.1 Erhvervsejendomme, hvorfra der ikke drives erhverv på markedsmæssige vilkår

Vandafledningsbidraget beregnes efter målt eller skønnet vandforbrug. Vandforbruget multipliceres med kubikmetertaksten.

#### 4.2.3.2.2 Erhvervsejendomme, hvorfra der drives erhverv på markedsmæssige vilkår

Erhvervsejendomme, hvorfra der drives erhverv på markedsmæssige vilkår, kan tilmelde sig trappemodellen. Trappemodellen er en model, hvor vandafledningsbidraget opkræves efter differentierede takster afhængigt af forbruget.

Vandafledningsbidraget beregnes efter målt eller skønnet vandforbrug. Såfremt en erhvervsejendom ikke er tilmeldt trappemodellen, vil ejendommen blive opkrævet vandafledningsbidrag på baggrund af det målte vandforbrug uden rabat, dvs. i henhold til den nedenfor angivne takst 1.

#### 4.2.3.2.3 Trappemodel (erhverv på markedsmæssige vilkår)

For erhvervsejendomme med et vandforbrug større end 500 m<sup>3</sup> vand om året, der har tilmeldt sig trappemodellen, opkræves vandafledningsbidraget efter differentierede takster, hvorefter kubikmetertaksten falder med stigende vandforbrug. Den variable del af vandafledningsbidraget skal således opkræves efter differentierede takster, der gælder for vandforbrug

- til og med 500 m<sup>3</sup> (takst 1),
- vandforbrug på over 500 og til og med 20.000 m<sup>3</sup> (takst 2 svarende til 80 % af takst 1), samt
- vandforbrug på over 20.000 m<sup>3</sup> (takst 3 svarende til 40 % af takst 1).

Den variable del af vandafledningsbidraget beregnes som vandforbruget på de enkelte trin multipliceret med den kubikmetertakst, der er fastsat for det pågældende trin.

Det er dog alene ejendomme, hvor der findes erhverv, der opererer på markedsmæssige vilkår, der vil være berettiget til at blive afregnet efter trappemodellen. Øvrige ejendomme skal således betale den højeste takst, dvs. takst 1. Herudover gælder særlige regler for ejendomme, der afregnes efter det såkaldte justerede betalingsprincip, og ejendomme, der har nedsættelse eller fritagelse for betaling efter lovens § 2 b.

For ejendomme, hvorfra der delvist drives erhverv, der opererer på markedsvilkår, beregnes den variable del af vandafledningsbidraget kun efter trappemodellen for en del af vandforbruget. Den variable del af vandafledningsbidraget beregnes således efter trappemodellen, dvs. efter de ovenfor nævnte trin 1, 2 og 3, for den del af ejendommens vandforbrug, som ejendommens ejer har opgivet som anvendt til erhverv på markedsmæssige vilkår ved tilmelding til trappemodellen. Den resterende del af ejendommens vandforbrug beregnes efter takst 1.

Tilmelding og yderligere informationer findes på [www.trappetilmelding.dk](http://www.trappetilmelding.dk).

#### 4.2.3.2.4 Nedsættelse eller fritagelse for vandafledningsbidrag for erhvervsejendomme

Erhvervsejendomme kan, efter forudgående ansøgning herom til Halsnæs Spildevand A/S, opnå fradrag for vand, der medgår i produktionen eller af anden grund ikke tilledes spildevandsselska-



bets anlæg. For at få fradrag skal det vandforbrug, der ønskes fradrag for, kunne henregnes til erhvervsdelen.

Fradrag kræver endvidere, at de vandmængder, der ønskes fradrag for, ledes gennem en af Spildevandsselskabet godkendt fradragsmåler (bimåler). Spildevandsselskabet drifter og vedligeholder måleren. Spildevandsselskabet skal dermed have adgang til måleren. Fradragsmåleren opsættes af autoriseret vvs-installatør på ejers foranledning. Placeringen af fradragsmåleren skal godkendes af Halsnæs Forsyning inden den opsættes og Halsnæs Forsyning skal plombere måleren, når denne er installeret af VVS installatør.

For håndtering af fradragsmålere kan opkræves et gebyr herfor, se takstbladet.

Ligeledes kan der ved skade på måleren, frostsprængning eller lignende opkræves et beløb til dækning af forsyningens udgifter til udskiftning af defekt måler.

I særlige tilfælde hvor det, efter spildevandsselskabets vurdering, ikke er muligt at anvende fradragsmålere, kan Spildevandsselskabet tillade, at der på anden måde skaffes dokumentation for størrelsen af den vandmængde, der ønskes fradrag for. Spildevandsselskabet afgør hvilke krav, der i givet fald skal stilles til dokumentation.

Ved virksomhedsophør påhviler det virksomheden at kontakte spildevandsselskabet for slutaflæsning og evt. nedtagelse af måleren.

Der gives ikke nedsættelse eller fritagelse for betaling af vandafledningsbidrag med tilbagevirkende kraft.

#### *4.2.3.3 Midlertidige tilslutninger til kloakken*

Der betales endvidere vandafledningsbidrag i situationer, hvor der ikke er tale om en permanent tilslutning til spildevandsselskabets spildevandsanlæg, men hvor der sker tilledning lejlighedsvis eller over kortere perioder – de såkaldte "gæstetilledninger". Der kan for eksempel være tale om tilledning fra mobile slagtebusser eller fiskebiler.

#### *4.2.3.4 Kontraktlige tilknyttede ejendomme*

Ejendomme, der er kontraktligt tilknyttet Halsnæs Spildevand A/S efter spildevandsbetalingslovens § 7a, betaler vandafledningsbidrag fra det tidspunkt, hvor den decentrale renseløsning tages i brug.

#### *4.2.3.5 Justeret betalingsprincip*

Byrådet kan give tilladelse til, at en ejendom alene betaler for brugen af spildevandsselskabets renseanlæg, ud fra en opgørelse over de omkostninger, som påføres selskabets anlæg. Tilladelsen kan alene gives, hvis ejendommen for egen regning finansierer og vedligeholder en transportledning fra ejendommen til spildevandsrenseanlægget.

Spildevandsforsyningen fastsætter de nærmere vilkår for gennemførelsen af det justerede betalingsprincip for den enkelte ejendom.



#### 4.2.3.6 Udledning af rensset spildevand via spildevandsselskabets udløbsledning.

Virksomheder med tilladelse til særskilt udledning af rensset spildevand, som afledes direkte til spildevandsselskabets udløbsledning til recipient, betaler et bidrag pr. m<sup>3</sup> udledt spildevand.

Bidragets størrelse skal svare til omkostningerne, som påføres spildevandsselskabets spildevandsanlæg ved udledning af spildevandet, og beregnes hvert år af Halsnæs Spildevand A/S.

#### 4.2.4 Opkrævningstidspunkt

Vandafledningsbidraget – desuagtet ejendommens anvendelse - opkræves fra det tidspunkt, hvor ejendommen tilsluttes spildevandsselskabets anlæg. Hvis der ikke er tale om en permanent fysisk tilslutning til spildevandsselskabets anlæg, betales vandafledningsbidraget fra det tidspunkt, hvor afledningen påbegyndes.

#### 4.2.5 Afværgepumpninger, grundvandssænkning, filterskyllevand og kølevand

Halsnæs Spildevand A/S kan i særlige tilfælde efter en konkret vurdering nedsætte eller fritage for betaling af vandafledningsbidrag for tilledning af vand fra afværgepumpninger, grundvandssænkninger, filterskyllevand og kølevand, såfremt tilledningen indebærer færre omkostninger for Spildevandsselskabet end tilledning af almindeligt spildevand, og når samfundsmæssige og miljømæssige forhold taler herfor.

### 4.3 SÆRBIDRAG

Spildevandsselskabet opkræver særbidrag i overensstemmelse med reglerne i den til enhver tid gældende bekendtgørelse om særbidrag for særligt forurenede spildevand.

Alle ejendomme, der afleder særligt forurenede spildevand, skal betale særbidrag, såfremt afledningen giver anledning til særlige og udgiftskrævende foranstaltninger i forbindelse med etablering og drift af spildevandsselskabets spildevandsanlæg.

### 4.4 VEJBIDRAG

#### 4.4.1 Statsveje

For statsveje beregnes et årligt vejbidrag til anlæg og drift efter en vandmængde på 0,12 m<sup>3</sup> pr. m<sup>2</sup> matrikulært areal, hvorfra spildevandet ledes til spildevandsselskabets spildevandsanlæg. Bidraget beregnes ved brug af kubikmetertaksten, og det matrikulære areal, der er tilsluttet spildevandsanlægget.

#### 4.4.2 Kommunale veje og private fællesveje

For afledning af vejvand fra kommunale veje og private fællesveje betaler Halsnæs Kommune et årligt bidrag til Halsnæs Spildevand A/S på 4 % af de årlige anlægsudgifter (herunder udgifter til renovering) til spildevandsanlæggene, som kan henføres til regnvands- eller fællessystemet, herunder udgifter til kloakker, bassiner, overløbsbygværker, pumpestationer, udskillere, anlæg til rensning af regnvand, måle- og overvågningsudstyr i kloaksystemet, overtagelse af privat udført byggemodning og overtagelse af fællesprivate kloakker samt TV-inspektion, der ikke bogføres som driftsudgift jf. den til enhver tid gældende konteringsvejledning.

**Kommenterede [LMP6]:** Afsnittet er tilpasset de faktiske forhold.

Slettes "Bidraget opkræves som a conto baseret på budget, med efterfølgende regulering efter de faktisk afholdte anlægsudgifter." Da vi opkræver 1 gang årligt på baggrund af årsafgørelsen.

**Kommenterede [LMP7]:** kloakledningsnettet er erstattet af regnvands eller fællessystemet.



#### 4.5 **BIDRAG TIL DEN OBLIGATORISKE TØMNINGSORDNING FOR BUNDFÆLDNINGSTANKE**

I Halsnæs Kommune er alle ejendomme, der er registreret med en bundfældningstank, automatisk tilmeldt den kommunale tømningssordning. Halsnæs Spildevand A/S driver ordningen på vegne af Halsnæs Kommune.

Alle ejendomme og virksomheder med bundfældningstanke, der er omfattet af en fælles obligatorisk tømningssordning, opkræves et årligt bidrag, der dækker Halsnæs Spildevand A/S' udgifter til administration og drift af ordningen, herunder udgifter til tømning, behandling og administration.

Taksten for tømning fastsættes årligt af Halsnæs Spildevand A/S, og skal efterfølgende godkendes af Byrådet. Taksten for tømning fremgår af Halsnæs Spildevand A/S' takstblad.

Tømning udføres i henhold til det af Halsnæs Kommune vedtagne tømningssregulativ.

Halsnæs Spildevand A/S opkræver statsafgifter for ejendomme der ikke er kloakeret. Statsafgiften opkræves på vejene af Halsnæs Kommune.

##### **4.5.1 Aflevering af slam og spildevand på spildevandsselskabets spildevandsanlæg.**

For aflevering af spildevand, slam og lignende fra bundfældningstanke, samletanke og kloakbrønde m.v., der ikke er omfattet af den obligatoriske tømningssordning betales et bidrag, som fastsættes og opkræves af Halsnæs Spildevand A/S.

Bidragets størrelse skal svare til omkostningerne ved modtagelsen og behandlingen samt administration i forbindelse hermed. Bidraget fremgår af Halsnæs Spildevand A/S' takstblad.

#### 4.6 **UDTRÆDEN AF SPILDEVANDSSELSKABET**

Hvis Byrådet i kommunens spildevandsplan har udpeget et eller flere oplande, hvor Byrådet er indstillet på at lade ejendommene udtræde af det kloakerede opland for hele eller dele af det tilledte spildevand, (ophævelse af tilslutningspligt), kan ejendommene udtræde helt eller delvist. Det er en forudsætning for udtræden, at ejendommens spildevandsafledning kan dokumenteres at ske på anden lovlig måde, og at der herved alt i alt kan opnås en mere hensigtsmæssig løsning. Tilladelse til udtræden meddeles af kommunalbestyrelsen efter ansøgning og er betinget af, at der opnås tilladelse til alternativ bortskaffelse af spildevand.

Udtræden af spildevandsselskabet indebærer, at spildevandsselskabets forsyningspligt ophører helt eller delvist. Ejendomme, der udtræder, ligestilles med ejendomme, der ikke tidligere har været tilsluttet Spildevandsselskabets spildevandsanlæg.

##### **4.6.1 Tilbagebetaling af tilslutningsbidrag**

I de områder, hvor Byrådet i kommunens spildevandsplan har udpeget et eller flere oplande, hvor Byrådet er indstillet på at lade ejendommene udtræde af det kloakerede opland for hele eller dele af det tilledte spildevand, og der er eller kan indgås en aftale om udtræden af spildevandsselskabet med grundejere indenfor de pågældende oplande, kan Halsnæs Spildevand A/S foretage tilbagebetaling af et beløb ved hel eller delvis udtræden af spildevandsselskabet, hvis udtræden kan anses for at være en økonomisk fordel for spildevandsselskabet. En udtræden medfører dog ingen

**Kommenterede [LMP8]:** Afsnittet er tilpasset de faktiske forhold i dag.



pligt for spildevandsselskabet til at tilbagebetale eventuelt tidligere indbetalt tilslutningsbidrag. Halsnæs Spildevand A/S tinglyser aftalen på ejendommen.

Beløbet, der tilbagebetales, kan maksimalt fastsættes til det standardtilslutningsbidrag, der kan opkræves på det tidspunkt, hvor aftalen om udtræden indgås.

- Hvis en boligejendom/erhvervsvirksomhed alene udtræder for tag- og overfladevand udgør tilbagebetalingsbeløbet pr. boligenhed maksimalt 40 % af det standardtilslutningsbidrag, der kan opkræves på det tidspunkt, hvor aftalen om udtræden indgås.
- Hvis en boligejendom/erhvervsvirksomhed udtræder for alt spildevand, kan spildevandsselskabet efter et konkret skøn foretage tilbagebetaling af et beløb maksimalt svarende til det standardtilslutningsbidrag, der kan opkræves på det tidspunkt, hvor aftalen om udtræden indgås.

Beløbet udbetales, når lovligt alternativ bortskaffelse er etableret, og tilslutning, eller den pågældende del heraf, herefter ophører.

#### **4.6.2 Økonomisk kompensation til spildevandsselskabet**

Hvis Halsnæs Spildevand A/S kan sandsynliggøre, at spildevandsselskabet har etableret særlige foranstaltninger eller anlæg til behandling af en bolig/erhvervsjendoms spildevand, og at disse foranstaltninger eller anlæg endnu ikke er afskrevet, kan spildevandsselskabet kræve økonomisk kompensation.

Den kompensation, spildevandsselskabet kan kræve, fastsættes efter en konkret vurdering af de endnu ikke afskrevne udgifter til de særlige foranstaltninger eller anlæg.

#### **4.6.3 Tidsmæssig begrænsning af tilbud om tilbagebetaling**

Når Byrådet i kommunens spildevandsplan har udpeget områder, hvor den er indstillet på at tillade udtræden af spildevandsselskabet, kan Byrådet fastsætte en frist for accept af tilbud om eventuel tilbagebetaling af tilslutningsbidrag i forbindelse med udtræden.

#### **4.7 GENINDTRÆDEN I SPILDEVANDSSELSKABET**

Efter ansøgning til Halsnæs Spildevand A/S kan en ejendom, der tidligere er udtrådt af spildevandsselskabets kloakerede oplande, ved hel eller delvis genindtræden (generhvervelse af ret til at aflede spildevand til spildevandsselskabets anlæg) pålignes et tilslutningsbidrag.

Tilslutningsbidraget kan ikke overstige de faktiske udgifter, Halsnæs Spildevand A/S har afholdt i forbindelse med gentilslutningen, og kan maksimalt udgøre det standardtilslutningsbidrag, der kunne opkræves på gentilslutningstidspunktet.

Såfremt ejendommen/virksomheden har fået tilbagebetalt et beløb ved ophævelsen af tilslutningspligten, skal det beløb, der opkræves ved gentilslutningen, dog som minimum udgøre det tidligere tilbagebetalte beløb.



## 5 ANDRE SPILDEVANDSANLÆG

### 5.1 OVERTAGELSE AF EKSISTERENDE, ANDRE SPILDEVANDSANLÆG

#### **5.1.1 Andre spildevandsanlæg, der ikke er tilsluttet spildevandsselskabets anlæg**

Halsnæs Spildevand A/S kan overtage andre spildevandsanlæg, når kommunen i spildevandsplanen har truffet beslutning om det, og under forudsætning af, at anlægget lever op til de af spildevandsselskabet fastlagte principper og vilkår. Disse vilkår omfatter blandt andet tekniske forudsætninger og krav til spildevandsanlæggets stand. Ved overtagelsen omfattes de berørte ejendomme af betalingsvedtægten.

Halsnæs Spildevand A/S yder godtgørelse for det overtagne spildevandsanlægs værdi, og der opkræves standardtilslutningsbidrag. Efter overtagelsen opkræves fremover vandafledningsbidrag efter betalingsvedtægtens regler.

I mangel af enighed afgøres spørgsmålet om godtgørelsens størrelse af taksationsmyndigheden.

#### **5.1.2 Andre spildevandsanlæg, der på overtagelsestidspunktet er tilsluttet spildevandsselskabets anlæg**

Halsnæs Spildevand A/S kan overtage andre spildevandsanlæg, der på overtagelsestidspunktet er tilsluttet spildevandsselskabets anlæg, når kommunen i spildevandsplanen har truffet beslutning om det, og under forudsætning af, at anlægget lever op til de af spildevandsselskabet fastlagte principper og vilkår. Disse vilkår omfatter blandt andet tekniske forudsætninger og krav til spildevandsanlæggets stand. Ved overtagelsen omfattes de berørte ejendomme af betalingsvedtægten.

Halsnæs Spildevand A/S yder godtgørelse for det overtagne spildevandsanlægs værdi, og der opkræves fremover vandafledningsbidrag efter betalingsvedtægtens regler.

I mangel af enighed afgøres spørgsmålet om godtgørelsens størrelse af taksationsmyndigheden.

### 5.2 OVERTAGELSE AF NYE SPILDEVANDSANLÆG UDFØRT SOM PRIVATE BYGGE-MODNINGER

Ved byggemodning af ejendomme, kan Halsnæs Spildevand A/S og grundejer aftale, at grundejer, på spildevandsselskabets vegne, anlægger spildevandsselskabets spildevandsanlæg på vilkår som fastsættes af spildevandsselskabet.

Disse vilkår vedrører blandt andet tekniske forudsætninger for spildevandsselskabets efterfølgende overtagelse af anlægget og økonomisk afregning, herunder økonomisk godtgørelse for anlæggets værdi og betaling af tilslutningsbidrag. Aftale om overtagelse indgås forud for anlæggets udførelse.

Forudsat at spildevandsanlægget er udført i overensstemmelse med anvisninger fra spildevandsselskabet, overtager spildevandsselskabet spildevandsanlægget i overensstemmelse med den indgåede aftale.

Efter Halsnæs Spildevand A/S' overtagelse af spildevandsanlægget betaler de berørte ejendomme fremover vandafledningsbidrag efter betalingsvedtægtens regler.



### 5.3 TILSLUTNING AF ANDRE SPILDEVANDSANLÆG

For andre spildevandsanlæg, som tilsluttes spildevandsselskabets spildevandsanlæg, men som ikke overtages af Halsnæs Spildevand A/S, fastsætter Halsnæs Spildevand A/S et tilslutningsbidrag i henhold til betalingsvedtægtens bestemmelser herom. Bidraget for tilslutning fordeles på de berørte ejendomme.

De af tilslutningen berørte ejendomme betaler efter tilslutningen vandafledningsbidrag efter betalingsvedtægtens regler. Betaling for tilslutning forfalder, når spildevandsanlægget bliver tilsluttet spildevandsselskabets spildevandsanlæg.

Ejendomme, der senere tilsluttes det pågældende spildevandsanlæg, betaler for tilslutning til spildevandsanlægget i henhold til betalingsvedtægtens bestemmelser. Disse ejendomme betaler for tilslutning, når den enkelte ejendom bliver tilsluttet det pågældende spildevandsanlæg, som er tilsluttet spildevandsselskabets spildevandsanlæg.



## **6 KONTRAKTLIGT MEDLEMSKAB FOR EJENDOMME I DET ÅBNE LAND**

Ejendommen i det åbne land, for hvilke Byrådet i medfør af miljøbeskyttelseslovens § 30, stk. 1 har udstedt påbud om forbedret spildevandsrensning, kan opnå kontraktligt medlemskab af spildevandsselskabet. Sommerhuse har ikke mulighed for at opnå kontraktligt medlemskab.

Tilbuddet om kontraktligt medlemskab vedrører kun enkeltejendomsanlæg hos helårsboliger, herunder stuehuse ved landbrugsejendomme. Tilbuddet vil normalt ikke omfatte afledning af regnvand.

Som betaling for medlemskabet opkræves et standardtilslutningsbidrag og der betales vandafledningsbidrag i overensstemmelse med reglerne i denne betalingsvedtægt.

### **6.1 UDFØRELSE, DRIFT OG VEDLIGEHOLDELSE**

Halsnæs Spildevand A/S forestår udførelsen af selve anlægget og afholder omkostningerne hertil. Ved anlægget forstås selve renseløsningen, herunder nedsivningsanlæg samt eventuelle ledninger fra bundfældningstank og frem til den valgte renseløsning. Ejendommens ejer forestår udførelsen af øvrige ledninger, eventuelle bundfældningstanke mv. og afholder omkostningerne hertil.

Ønsker grundejeren et mere omkostningskrævende anlæg end det af Halsnæs Spildevand A/S tilbudte, må ejeren selv bekoste differencen.

Halsnæs Spildevand forestår drift og vedligeholdelse af anlægget og afholder omkostningerne hertil. Ejendommens ejer leverer og betaler elektricitet og vand til anlæggets drift. Halsnæs Spildevand A/S foretager tømning af bundfældningstanke.

Ejendommens ejer er forpligtet til at anvende samt at tilse anlægget efter spildevandsselskabets instrukser, og er ansvarlig for omkostninger til udbedring af skader på anlægget, der er forårsaget ved uagtsomhed eller forsæt fra ejerens, dennes husstands eller dennes ansattes side.

Ejendommens ejer er forpligtet til at holde anlægget forsikret. Halsnæs Spildevand A/S, eller den som spildevandsselskabet måtte antage hertil, skal gives adgang til ejendommen i fornødent omfang.

### **6.2 KONTRAKT**

Der skal indgås en kontrakt mellem ejendommens ejer og Halsnæs Spildevand A/S. Kontrakten skal tinglyses på ejendommen for ejerens regning.

Halsnæs Spildevand A/S kan fastsætte nærmere vilkår for det kontraktlige medlemskab, herunder udarbejde en standardkontrakt.



## 7 MÅLERDATA

Tilsluttede og tilknyttede forbrugere i spildevandsselskabet har pligt til at medvirke ved aflæsning af vandmålere, og til at videregive oplysningerne om vandforbruget (målerdata) til Halsnæs Spildevand A/S.

Hvis en tilsluttet eller tilknyttet forbruger ikke ønsker at medvirke ved aflæsning af vandmåleren, kan Halsnæs Spildevand A/S fastsætte et skønnet realistisk forbrug for ejendommen. Det skønnede forbrug må dog ikke overstige 600 m<sup>3</sup>/år for en boligenhed.

Målerdata, som ikke indberettes rettidigt, kan tillægges gebyrer efter udsendelse af rykker.

### 7.1 LEDNINGSBRUD

I det omfang en vandforsyningsvirksomhed i tilfælde af skjult brud på en vandledning i en bolig-ejendom, træffer afgørelse om at reducere vandforbruget, skal det reducerede bidrag lægges til grund ved beregning af vandafledningsbidraget medmindre det må antages, at det forbrugte vand eller dele heraf er ledt til spildevandsselskabets spildevandsanlæg eller et kontraktligt tilknyttet anlæg.

Selvom vandforsyningsvirksomheden ikke træffer afgørelse om reduktion af vandforbruget i forbindelse med et skjult ledningsbrud, kan der ske reduktion i vandafledningsbidraget, når der er dokumentation for ledningsbrud samt dokumentation for, at vandet ikke er ledt til spildevandsselskabets spildevandsanlæg eller et kontraktligt tilknyttet anlæg. Dokumentationen udarbejdes af autoriseret vvs-installatør.

Reduktion gives kun ved opstået skade på en skjult installation, der ikke er forårsaget ved grov uagtsomhed eller forsæt, og som er sket inden for indeværende eller seneste aflæsningsperiode. Herudover er det en forudsætning for reduktion, at ejeren eller brugeren af ejendommen straks efter konstatering af ledningsbruddet om muligt har truffet foranstaltninger til at stoppe bruddet.

Der ydes kun reduktion for den del af vandforbruget, der ligger ud over ejendommens årlige normalforbrug tillagt en selvrisiko. Selvriskoen udgør 50 m<sup>3</sup>. For ejendomme, som afregnes efter måler, fastsætter Spildevandsselskabet som udgangspunkt normalforbruget skønsmæssigt ud fra ejendommens tidligere forbrug. For boligenheder, hvor der ikke kan afregnes efter vandmåler, fastsættes normalforbruget til 170 m<sup>3</sup> pr. år.

Når Spildevandsforsyningen fastlægger grundlaget for beregninger af vandspild, vil graden af uagtsomhed herunder eventuel passivitet blive taget i betragtning. Vandspild over flere aflæsningsperioder vil ikke blive eftergivet, ligesom vandspild ikke vil blive eftergivet i de tilfælde, hvor måleren ikke er blevet aflæst årligt.

Fremsendelse af ansøgning om reduktion fritager ikke ejer for betalingsforpligtelsen i forhold til det løbende forbrug, som derfor skal betales, når det opkræves af spildevandsselskabet.

**Kommenterede [LMP9]:** Afsnittet er blevet udvidet efter anbefaling fra Horten

**Kommenterede [LMP10R9]:** Tidligere afsnit "I det omfang, vandforsyningsvirksomhederne i tilfælde af brud på ledningen, der tilfører en ejendom vand, træffer afgørelse om at reducere vandforbruget, skal det reducerede bidrag lægges til grund ved beregning af vandafledningsbidraget. Selvom spildevandsforsyningsvirksomheden ikke træffer afgørelse om reduktion af vandforbruget i forbindelse med et ledningsbrud, kan der ske reduktion i vandafledningsbidraget, når der er dokumentation for ledningsbrud samt dokumentation for, at vandet ikke er tilledt kloakken. Der henvises til særlig administrationspraksis for sagsbehandling af sager om ledningsbrud.!"



## 8 FÆLLES BESTEMMELSER

Ethvert bidrag, som ikke betales til forfaldstid, tillægges renter fra forfaldsdagen efter sædvanlige regler herom. Gebyrer fremgår af det til enhver tid gældende takstblad for spildevandsselskabet.

For ejerlejlighedsejendomme opkræves vandafledningsbidrag hos ejerforeningen som en fællesudgift, jf. ejerlejlighedslovens § 6.

Ved gentagen misligholdelse af pligten til at betale vandafledningsbidrag kan Halsnæs spildevand A/S kræve betaling af et depositum til sikkerhed for brugerens kommende betalinger til Halsnæs spildevand A/S. Depositumbetalingen kan maksimalt udgøre et beløb svarende til et års forbrug for enheden.

Halsnæs spildevand A/S kan forud for tilslutning af en ejendom til spildevandssystemet kræve, at der stilles sikkerhed for betaling af tilslutningsbidraget. Sikkerhedsstillelsen kan kræves i form af en bankgaranti – og kan maksimalt udgøre det samlede beløb, der efter fremføring af stikledning til grundgrænsen, pålignes i tilslutningsbidrag.

Halsnæs Spildevand A/S kan foretage ændringer i bestemmelserne i denne betalingsvedtægt i henhold til Betalingsloven.

Halsnæs Spildevand A/S kan fortolke denne betalingsvedtægts bestemmelser i spørgsmål, som ikke direkte kan afklares efter vedtægten.

### 8.1 KLAGE

Forbrugere kan indbringe klager vedrørende tvister med Halsnæs Spildevand A/S for: Nævnenes Hus

Mæglingsteamet for Forbrugerklager

Toldboden 2

8800 Viborg

[www.naevneneshus.dk](http://www.naevneneshus.dk)

Denne klageadgang er fastsat i forbrugerklagelovens kapital 5 om mediation. Er det ikke muligt at nå frem til en mindelig løsning ved Mæglingsteamet for Forbrugerklager, kan der klages til Forbrugerklagenævnet.

Du kan finde yderligere information om dine klagemuligheder på [www.naevneneshus.dk](http://www.naevneneshus.dk), hvor du også kan læse nærmere om betingelser og klagegebyr.

**Kommenterede [LMP11]:** Dette afsnit er tilføjet jf. vejledning fra Horten.

**Kommenterede [LMP12]:** Dette afsnit er tilføjet jf. ændring af klageadgang d. 1/10 2015



---

## 9 VEDTÆGTENS IKRAFTTRÆDEN

Vedtægten er vedtaget af bestyrelsen i Halsnæs Spildevand A/S den 13. december 2023, og godkendt i Halsnæs Kommunes Byråd den **23. marts 2024**.

Vedtægten træder i kraft den **1. april 2024**.

## Punkt 9: Låneanmodning Halsnæs Spildevand A/S



### Låneanmodning Halsnæs Spildevand A/S

I forbindelse med finansiering af anlægsinvesteringer anmodes om låneoptag og/eller leasing, samt indgå byggekreditter, alt efter hvad der passer bedst i hver situation.

Samlet set forventer vi at skulle låne eller have byggekreditramme for maksimalt 90 mio. kr.

Lånet/leasing/byggekredit vil blive optaget ved Kommunekredit eller ved private pengeinstitutter, alt efter hvad der viser sig mest fordelagtigt.

#### Direktionen indstiller, at:

- Låneanmodningen for Halsnæs Spildevand A/S godkendes.

## **Beslutning for Punkt 9: Låneanmodning Halsnæs Spildevand A/S**

Beskrivelsen af låneanmodninger konkretiseres yderligere ved fremtidige låneanmodninger.

Låneanmodningen blev godkendt.



## Punkt 10: Låneanmodning Halsnæs Vand A/S



### **Låneanmodning Halsnæs Vand A/S**

I forbindelse med finansiering af anlægsinvesteringer anmodes om låneoptag og/eller leasing, samt indgå byggekreditter, alt efter hvad der passer bedst i hver situation.

Samlet set forventer vi at skulle låne eller have byggekreditramme for maksimalt 5,6 mio. kr.

Lånet/leasing/byggekredit vil blive optaget ved Kommunekredit eller ved private pengeinstitutter, alt efter hvad der viser sig mest fordelagtigt.

#### **Direktionen indstiller, at:**

- Låneanmodningen for Halsnæs Vand A/S godkendes.

## **Beslutning for Punkt 10: Låneanmodning Halsnæs Vand A/S**

Beskrivelsen af låneanmodninger konkretiseres yderligere ved fremtidige låneanmodninger.

Låneanmodningen blev godkendt.

## Punkt 11: Mødeplan 2024



### **Mødeplan 2024 Halsnæs Spildevand A/S og Halsnæs Vand A/S**

**Møde 1:** Onsdag d. 24. april kl. 15.00 – 16.00. Evt. særskilt møde til gennemgang af årsrapporter og protokollater forud.

**Møde 2:** Onsdag d. 19. juni kl. 15.00 – 16.00.

**Møde 3 + bestyrelsesseminar:** Tirsdag - onsdag d. 8. og 9. oktober.

**Møde 4:** Onsdag d. 11. december kl. 15.00 – 16.00.

Årsmøder i brancheforeningerne ligger på følgende tidspunkter:

**DANVA årsmøde:** 30. og 31. maj i Kolding.

**Direktionen indstiller, at:**

- Bestyrelsen godkender mødeplanen for 2024.

## **Beslutning for Punkt 11: Mødeplan 2024**

Mødeplanen 2024 blev drøftet, og følgende blev besluttet:

Møde 1: Tirsdag d. 23. april kl. 15.00 - 16.00.

Møde 2: Tirsdag d. 11. juni kl. 15.00 - 16.00.

Møde 3 + bestyrelsesseminar: Tirsdag - onsdag d. 29. - 30. oktober.

Møde 4: Onsdag d. 11. december kl. 15.00 - 16.00.

## Punkt 12: Offentlighed



### **Direktionen indstiller, at:**

- Der er offentlighed om alle punkter og bilag, bortset fra det underskrevne referat fra sidste bestyrelsesmøde.

## **Beslutning for Punkt 12: Offentlighed**

Der er offentlighed om alle punkter og bilag, bortset fra det underskrevne referat fra sidste bestyrelsesmøde.

## **Punkt 13: Eventuelt**

### **Beslutning for Punkt 13: Eventuelt**

Intet til dette punkt.

## Punkt 14: Underskriftsark



### Underskriftsark

#### **Halsnæs Spildevand A/S & Halsnæs Vand A/S Bestyrelsesmøde den 13. december 2023**

### Deltagere

Bestyrelsesmedlemmer: Anja Rosengreen, Thomas Møller Nielsen, Torben Hedelund, Sune Raunkjær, Sune Impgaard Schou, Thue Lundgaard Curry, Frank Brodersen, John Eriksen.

Afbud: -

Direktion: Jacob Kaae Lind Nordqvist (referent).

Øvrige (ikke til stede under fortrolige punkter): Gritt Jakobsen, Michael Kaysen Andersen, Michael Arp.

---

Thomas Møller Nielsen

---

Anja Rosengreen

---

Sune Raunkjær

---

Torben Hedelund

---

Thue Lundgaard Curry

---

Sune Impgaard Schou

---

Frank Brodersen

---

John Eriksen